No. 6983, Shanghai Tuesday, December 18, 1923 THE EASTERN TIMES Published every morning; including Sundays

時報

中華民國十二年
十二月十八日星期二
舊曆癸亥年十一月十一日
今天四張售大洋三分
第六千九百八十三號

中華郵政特准掛號認爲新聞紙類

廣告刊例

時報「新年號」徵文

本報爲鼓勵各界興味起見。定於十三年元旦。特出「新年號」增刊。徵求各界對於新年之意見。凡應徵者。須于本月廿七號前。將稿寄到。封面請書明「新年增刊部收」字樣。本館將延請名人評判。惟原稿無論長短。概不退還。領獎時。以寄稿所蓋圖章爲憑。擬題如下。

▲舊詩題「甲子元日」五律七律五絕七絕不拘、至多四首、甲等一名、獎金五元、乙等二名、各獎金三元、丙等三名、各獎金一元、丁等以下、酌贈書券、

▲新詩題「新年」甲等一名、獎金五元、乙等二名、各獎金三元、丙等三名、各獎金一元、丁等以下、酌贈書券、

▲短篇小說題「希望」甲等一名、獎金十元、乙等一名、獎金五元、丙等一名、獎金三元、丁等以下、酌贈書券、

▲婦女題「我所希望的新婦女」用語體文、長不得過一千字、應徵者、以女學生爲限、由學校蓋章爲憑、甲等一名、獎金十元、乙等二名、各獎金五元、丙等二名、各獎金三元、丁等以下、酌贈書券、

▲兒童題「新年的感想」用語體文、長不得過五百字、應徵者以小學學生爲限、由學校蓋章爲憑、甲等一名、獎金三元、乙等二名、各獎金二元、丙等三名、各獎金一元、丁等以下、酌贈書券、

▲圖「應時畫片」甲等一名、獎金五元、乙等一名、獎金三元、丙等一名、獎金一元、

時報館編輯部謹啟

心理學專家 郭任遠著

人類的行為

卷上 一册三百頁 定價一元

商務印書館出版

本卷內容九章總論行爲的通性首章述心理學發達之徑路次章論心理學之目的範圍及方法三四章論行爲之生理五章論刺激六章論行爲七章評「意識」之問題八章論行爲之進化末章則論述動機郭氏以美國 John B. Watson 的學說爲基礎而避去他的一切缺點並增補他的遺漏專從建設方面創立一個行爲的心理學識見既精魄力尤偉是書之出我國學術界之榮也

本書下卷分論人類的行爲著實驗不久可亦出版

共學社通俗叢書 心理學導言

德國心理學大家盛德著 吳頌皋譯 對於意識注意聯想統覺及精神等根本問題敘述得甚爲詳明習心理學者之良導 一册三角五分

南京河海工程專門學校招考預科插班生

投考資格以曾在大學預科及高中三年級肄業一學期以上者爲限 定於年假期內在滬杭寧津濟招考報名期一月十五日截止招考細則函索即寄索簡章附郵票二分詳章附郵票六分

大北儲蓄會露佈

董事長兼洋總理 開達爾 常務董事 森啟司 監察 史密司

協理 陳賢 秘書長 巢漢臣 同啟 總經理 李翰卿

會計師 王梓康 法律顧問 高露玲 沙訓義 陳奎棠

總會上海山東路D字二百另四號 電報掛號 大東第零三三八號 中國第二一七六號 電話中央八千一百五十號

本會資本金五萬元在西班牙領事署註冊政府備案提倡國人節儉美德養成致富正道使公衆有備無虞不受經濟所迫且辦法妥善本會十五元祇須儲蓄一次有得獎三十次之希望獎金巨額合計有十萬五千元之多五年期滿加紅還本並免按月續繳之勞中途停儲之弊優待儲戶手續簡便額少獎多輕而易舉有志儲蓄者盍興乎來

乙6195

上海日夜銀行廣告

遠東稽西各國莫不有日夜銀行之制所以惠商便民法之善也上海一隅爲商賈所輻輳市面殷闐卜晝卜夜每當華燈初上燈火載道至更漏將沉道上行人車水馬龍猶復往來如織既有此興隆之夜市必須有夜間之金融機關而調劑於其間惟各銀行營業時間以下午多時爲三四本日晡以後付欵者無從付支欵者無從支金融立呈壅塞之象商民輒生不便之感此亦市政一大缺點也今上海日夜銀行乃乘時勢之需要而設立二載以來信用昭著其所以調劑金融惠商民補市政之闕者良非淺鮮

行址愛多亞路大世界西隔壁 電話六〇六 六〇七

冬至無上之禮物

中國名畫

搜羅名人真蹟 印刷精美絕倫 表揚我國國粹 最得西友尊敬

▲中國名畫集▼ (已出二十五集) 每集一元五角

▲中國名畫外集▼ (已出九十集) 每集自五角至四元六角

▲袖珍名畫集▼ (已出六集) 每集六角

上海 北京 天津 有正書局發行

印有詳細目錄函索即寄

商務印書館附設藝徒學校招生

本校爲本公司培養工廠適用人材起見施以實用工藝教育並印刷上普通學識定額四十名凡在舊制高等小學畢業或具新制中學一二年級程度年在十六歲以上品性純良身體健全願入學者可向上海寶山路商務印書館印刷所事務室庶務部報名十三年一月十日截止 (一)試驗期日 十三年一月二十日即癸亥十二月十五日上午九時起 (二)試驗項目 ●記事文◎筆算珠算◎英文 (三)試驗地點 上海閘北天通菴路學商餐院對面本校

有正書局印行 三希

本局所出三希堂各法帖均係初拓影印與原本無異毫無臨池家足供之研究細目如下

御拓正續 三希堂法帖 卅七冊 念三元

內府秘藏 三希墨寶 三冊 二十元

三希小楷八種 一冊 四角

三希小楷四種 一冊 三角

初拓正續 三希趙松雪手札墨蹟 一冊 一元

三希堂蘇長公法帖 三冊 一元二

三希堂米南宮法帖 二冊 八角

三希堂黃山谷法帖 一冊 六角

三希堂蔡君謨法帖 一冊 三角

廣濟 籌募山東平民工廠基金 甲種債券 一等三萬元

一二三等獎均有末一字 本月十九上海開籤

○本債券定於即日發行○准於陽曆一月初二日上海開籤○給獎詳章函索即寄此佈

卍會賑濟基本副券 一等一籤式萬元 准於本月廿九日上海開籤

第三期共發零股票改訂新章廣告

本商店零股票業已發行兩期茲爲普及利益增進購股者之興趣特自第三期起改訂新章加增中籤優給獎金每股分作十聯每股洋五元每聯洋五角仍以借本作息彙息開籤辦法於募得股額中借支四成半按期照票面排列之號數抽籤第一籤一股獨得洋十萬元 其餘各籤按成分配所有未中籤之股仍享有股東之權利按成分紅如不欲享受股東權利即可持此股票每聯得換大世界統游券一張（此券係門票連同大劇塲廂座票）將來本商店成立零股股東在商店購物此零股股票可作現金 搭付貨價十分之一本公司抱公開主義故對於零股股東其權利非常優厚既非他種股票所及又與債券性質不同有志投資者幸購試之

總事務所上海民國路新開河東首五十五號

五洲大藥房大廉價

冬令廉價三星期惠顧本藥房各種藥品化粧香品照相材料醫科器具各種香皂

十一月初一日起廿一日止一律格外便宜 上海四馬路棋盤街五洲大藥房啟 6990

最新式打字機出售

茲到有外國新出最新式全新打字機數種內有一種手提携旅行極便尤爲特色各種可照原價八折廉價出售優點甚多不能詳述合意者請臨本局面看 四馬路有正書局

送禮最實惠

冬至新年◎請購冬令補品◎饋贈親友◎最爲實惠

※艾羅補腦汁 補益腦髓數十年來 開展思想盛名獨享 大瓶二元小瓶一元二角半

※九造真正血 補血療虛不用鐵劑 第一聖品王道無比 大瓶一元五角小瓶八角

※黃雌童鷄汁 健脾開胃補益五臟 調和氣血服此最宜 每瓶一元五角每打十五元

上海三馬路中法藥房總發行

有正書局發行

飛鴻堂印譜	十五元	清儀閣金石文字拓片	一角五分
鄧石如印存	一元	鐘鼎欵識原器拓片	四角
原印精拓 歷代古印大觀一集	二元	陶齋吉金錄	十元
原印精拓 歷代古印大觀二集	二元	精拓散氏盤銘放大本	二角五分
原印精拓 趙撝叔印存	二元	精拓三頌放大合册	二角八分
原印精拓 丁黃印存合册	三元二角	虢季子白盤放大本	二角八分
原印精拓 金罍山民印存	二元	精拓毛公鼎放大本	四角
原印精拓 陽龍石印存	一元六角	精拓盂鼎放大本	二角五分
原印精拓 趙次閑印存	三元二角	陶齋藏印初集	八角
原印精拓 吳倉石印存	三元二角	陶齋藏印二集	八角

商務印書館

十二年十一月份 出版新書

敬告讀者：這是敝館十一月份的出版報告。請讀者諸君仔細地閱看一遍：這裏面定有許多是你們所須讀而最愛讀的書。商務印書館啓

十月份出版的 **近代詩鈔** 爲侯官陳石遺先生所編錄將百年來有數詩家的傑作羅列殆盡全部廿四册定價十元在陰曆本年內特價七元研究詩學者幸速購閱

★★★★★★★

▲教育

世界教育會議之經過 一册二角五分
殷芝齡博士以留美學生界代表資格出席世界教育會議對於該會之經過知之特詳茲爲報告國人起見將是編內容於會議之宗旨組織及我國代表與之活動等目記述極爲詳晰關於議決案一項敍載尤詳欲知世界教育情況者不可不讀

現代教育思潮 一册三角五分
原書爲日本文學博士大瀨甚太郎所著採取歐美新出教育書籍之精華而貫通之凡教育上之根本問題無不包羅詳盡如教育與進化教育與生活個性教授形式陶冶以及藝術教育作業教育自然與文化自由與權威諸項靡不論述無遺

教育小說 **愛彌兒** 一册九角
魏肇基譯 是書爲法國大哲盧梭所著與「民約論」「懺悔錄」合稱盧梭三大傑作其影響於世界近代思潮者極爲宏大全書主旨在提倡兒童個性與自由之尊重實於教育理論上闢一新紀元可稱爲教育方面之一大經典內容分五編第一至第四編論男兒期至二十歲之男子教育第五編則論女子教育

設計教育大全 一册六角
日本松濤泰巖氏原著爲彼邦現時教育出版界之傑作內分四編爲緒論基礎論方法論諸論於設計之意義要素及基礎事項闡述尤委要詳盡而於方法一編論述尤爲精深周密頗適爲研究設計教學者必讀之書

東南大學叢書 **修學指導** 一册三角五分
鄭宗海編 編者根據教育原理並以所見今日學生修學情形著爲是書於科學、社會學科、圖畫、歷史、數學、國文、英文、各項修學方法論列綦詳並附考試預備指導及考試指導尤稱實用爲學生所必備

學校調查綱要 一册一角五分
是書分應行調查事項爲行政設備經費職教員學生程序六類更於每類之下附以各項問題及各種圖表以論述調查方法極爲詳盡誠考察學校或參觀學校者必攜之簡

▲文學

文學研究會叢書 **青鳥** 一册六角五分
比利時梅脫靈作傅東華譯 此劇爲近代最著名的象徵派戲曲共分六幕以青鳥爲人間幸福的象徵用純粹空幻的敍論指示我們以一條正當的尋求幸福的路劇中充滿了靈智的美麗與深邃的哲理譯筆亦美澹而信雅

文學研究會叢書 **新月集** 一册二角五分
此爲鄭振鐸所譯「太戈爾詩選」之二共譯了三十一首新月集是一部世界的敍述兒童心理與口吻的詩歌有的韻之使人忘了世上的一切憂慮有的譯之使人悽愴愛憐而不能自已太氏靈活新穎的文筆直把一個兒童的天眞的世界現在我們的面前譯筆亦忠實而不失原文的美

文學研究會叢書 **稻草人** 一册九角
此爲葉紹鈞君近二年來所著的童話集內容極爲優美一方面可算得一部很好的文藝作品一方面又可作爲兒童文學的教材書中並附許敦谷君所作的插圖百數十幅尤爲中國出版界少見之佳作

東南大學 南京高師 **國學研究會 演講錄** 第一集 五角
是編皆近代名人如梁任公江亢虎諸氏在東大南高演講學術之論著國學研究會裒輯付印以供學者參考本集內容計十三篇

東南大學叢書 **古書讀校法** 一册五角
陳鐘凡著 讀校古書良非易易是編備具方法論次周詳不啻爲治國學者之指導書其文最尤便於學者講求

淮南鴻烈集解 六册三元
劉文典著 淮南王書號爲閎與許高兩家注說沉霾不彰近世諸治者益代劉君叔雅旁研訓詁實事求是又可謂爲淮南之功臣而爲治國學者之指導也至其採擇之慎用力之勤已詳見於自序與胡序書用毛邊紙精印

國學小叢書 **陶淵明** 一册四角
梁任公著 此書凡論陶一篇陶年譜一篇陶集考證一篇關於淵明的時代背景身世經歷以及文藝思想解說詳晰考據精審以此書與陶集參讀實最饒興趣

兒童文學概論 一册二角五分
魏壽鏞周侯予合編 此書將兒童文學的界說來源分類教學法及讀本形式分章說明極爲清晰末附文學教學實況尤便教員參考

新詩概說 一册二角
胡懷琛先生研究詩學有年在讀本小册子裏他列述新詩的界說和作法從詩歌的書及中國詩學史等明晰而饒興趣可作初學新詩者的良導

新文化辭書
▲現售特價二元六角（定價四元）
▲十三年二月底截止
唐敬杲編 此書於各種學說思想各項組織制度以及古今哲學之研究文化之變遷與一方面對於固有之文化及外來之文化如佛教等之輸入一方面實爲新學說之一大寶庫至於取材精確文字優美更無待言矣

國音新詩韻 一册六角
趙元任編 本書分爲三部

▲社會學 經濟學

東南大學叢書 **社會問題 講演錄** 一册六角
本書爲江亢虎博士在東南大學之講演錄分十九章

新智識叢書 **近世社會主義論** 一册五角五分
美國伊里博士著 黃尊三譯

共學社 人會叢書 **基爾特社會主義** 一册六角五分
G. D. H. Cole著 吳獻書譯 本書共分十二章將基爾特社會主義之意義及其應用於現代實業之利益作精密之討論著者爲有名之基爾特社會主義者此書即其重要著作之一

貨幣論 一册八角
王效文編 王先生研究經濟學歷十餘年曾在浙江公立法專今在上海中國公學商科大學講授是學以教學所得編爲是論條分縷晰顧明先生均有序文推崇備至不獨可爲高中專門之教本且亦足爲一般學者之參考

▲哲學 科學

杜里舒講演錄 第十二期 二角
杜氏形上學序 形上學 近代哲學史（完） 附錄杜里舒與現代精神

共學社 通俗叢書 **相對論與宇宙觀** 一册三角五分
周育譯

▲地理 地圖

百科小叢書 **自然地理學** 一册二角
本書以地球爲自然界之一物體研究其形體運動及其與他天體之關係更進而研究其陸界水界氣界生物界等之相互關係爲研究自然地理學必讀之書

少年史地叢書 **澳洲一瞥** 一册三角

少年史地叢書 **南美洲一瞥** 一册三角

少年史地叢書 **希臘一瞥** 一册三角
此書三種用遊記體例敍述各地之歷史地理風俗物產及天然風景極饒興趣少年讀之最易得著地理上的常識尚有多種陸續出版

英華對照 **京漢鐵路圖** 一幅三角

英華對照 **津浦鐵路圖** 一幅三角
此圖兩種係最新編製概用中英文對照彩色精印凡幹支各線大小車站以及鐵道左右數百里之地名詳載無遺來往京漢津浦兩道者當視爲指掌圖幅長廿八吋寬十七吋

實測杭州西湖圖 一幅四角
是圖根據實地測量包括範圍甚廣東含杭州全城西至老東嶽雲棲等北至西溪古蕩南至錢塘江凡市街橋梁河道山路以及廟宇亭等皆詳載無遺更附註西文以便西人遊覽查考之用圖幅縱四十三吋橫三十一吋彩色精印

英文 **中國民治主義** 一册二元
Modern Democracy in China
著者錢明鈴博士本憂時救國之思想窮究中國現代政治上之種種弊端而指示其解決之方法立論公允思想透徹上篇就歷史上觀察中國之憲政及其種種弊端下篇則論此後憲政之改善途徑凡關心國事者宜亟置參考

英文泰西文學卷三 **文藝復興時代文選** 一册二元五角
Western Literature, Vol. III. The Renaissance
此爲 Dr. Zucker 所選輯之英文泰西文學之第三種內容包括歐洲文藝復興時代之名著多種如薄伽丘比亞莫里哀等人之作品均經採錄

增註英語尺牘選 一册七角
Selected English Letters
全書廣搜博采共分三章第一章用國文詳論英文信札之結構及種類第二章列舉社交信件一百五十九首分作七門第三章則爲商業信件共一百廿九首分作十門均用漢文詳細註釋讀者手此一編則於英文信札可窺全豹矣

英語會話範本 一册六角
Conversational English
王步賢君本其教授經驗編爲此書計分四十一章凡校內校外日常生活所需之語句均已羅列無遺並譯爲極明暸之白話文與原文對照

英語語音歸納教學法 一册四角五分
Teaching Phonetics Inductively
約翰大學教授 Laurence Faucett 著 著者本其研究所得以數字代替音標

英文 **福斯德幾何畫** 一册四角
Foster's Geometrical Drawing
是書以簡單具體之方法說明幾何畫學使學者足以明瞭其原理爲練習繪畫者預備之用

▲雜類

中華圖書館協會叢書 **圖書館學** 二册一元二角
楊昭悊編

交通史 一册四角五分
王倬編 此書共分上世中世近世三編先述中國交通與各國交通之關係次述水陸交通之發展及交通器具之漸進均言之甚詳

農作物改良法 一册六角
顧復編 首論變異與遺傳次論育種方法再次育種各論計凡重要作物十二種更附以農事試驗法及農業推廣法及實用農學校可採作教本改良農業者可資爲參考

發電機電動機構造法 一册五角五分
馬顯良譯 本書內容分十二章

阿彌陀經疏鈔 三册八角

觀經四帖疏 一册三角

甄古齋印譜 一册八角

新學制初級小學 **國語教授書** 第四册三角

新法初級小學 **國語教授書** 第四册三角

新法初級小學 **衛生教科書** 第二册一角

平民千字課 第四册三分

兒童文學叢書 **兒童笑話** 第五六册各五分

算術四則測驗 一冊二角五分

機械的智力測驗 一類

鳴謝

本月十六日爲先考照南府君設奠仰蒙各界光臨弔唁並賜隆儀厚誼高情存歿均感惟招待多簡抱歉良深謹登報鳴謝伏惟矜鑒

棘人簡日華日鵬日林日均日群泣血稽顙

乙6193

社說

◉思想之遷變（景）

凡人對於一事或對於國家之大局其始狃於積習以爲可以不勞而獲其繼見事之日即敗壞不能其所願乃欲發奮以期人定勝天然敗壞之者日積而月累挽救之者亦非一時所能成功於是氣衰力竭以爲人力之終不勝天仍復歸於聽天由命之途至此而弱者遂俯首終生不再求自助之策強者見事之日非而不忍終耐因而釁圖一逞以爲背城之戰事之利害勿復計之焉此乃人生涉世以後思想變遷之途境而時局之變化大半由此以成然則中國今日之情形得毋已入最後之思想弱者俯首強者圖一逞之時期乎日尚未雖然其事雖未而其兆則已露

電報

趙王交鬨後之政潮

曹錕手諭免趙玉珂航空督辦職、指令留財長王克敏、十七日晨各軍警長及顧維鈞進公府、爲趙說情、請收回手諭、担保王取消辭職、出府至王宅勸王、王允十九日到部、李彥青查復、內幕係張廷諤挑撥、恐張將不免、（本館十七日北京電）

十七日晨、財部員司、正擬罷工、軍警數十人入內、稱奉令視察執行公務、次長蘇錫第邀入客廳、謂並未罷工、一方召部員會議、維持秩序、並担任籌發欠薪、部員無異議、（本館十七日北京電）

王克敏經勸慰、並無堅決辭意、十七日擬到部、因恐部員索薪罷工、尚躊躇、（本館十七日北京電）

曹錕以趙玉珂王克敏均特任大員、片言不合、即起爭端、在趙固失之粗魯、而王處事接物、亦欠和平、認爲均非所宜、可聽其自了、但閣員中則擬設席宴趙王和解、（本館十七日北京電）

張英華逃津、將出洋、（本館十七日天津電）

曹錕昨晚退還王克敏辭呈、并命王照常辦公、今日聞王尚未決定留任可否、惟須得有担保、使星期六日之暴舉不再發生、曹錕之代表陸錦、現方從事和解、議令趙玉珂向王賠禮、并請曹錕毅棄令拒絕王氏辭職、今日午後參院開會、王氏不致出席、蓋其辭呈尚未收回也、財政部職員今日午後開會、要求懲辦趙玉珂、（路透十七日北京電）

財長王克敏、因與趙玉珂衝突、憤而辭職一事、今因各方面之挽留、辭意可望撤回、財政部員之罷工問題、似亦可以一個月之薪金阻止之云、（東方十六日北京電）

顧維鈞出席參院

十七日參院開會、顧維鈞出席答覆金佛郎案、無要領、再定下次開會、高凌霨王克敏顧維鈞同出席答覆、（本館十七日北京電）

衆議員萬鈞等決召集議員討論會、討論金佛郎案與參院一致主張、（本館十七日北京電）

參議院行政委員會各員今晨謁見曹錕、請勿簽定金佛郎解決案之文件、彼等後欣然而退、顯已得有保證、（路透十七日北京電）

吳景濂之倒閣運動

吳景濂因議員相持無辦法、決從政治方面進行、倒高凌霨、現由吳派議員聯合兩院、商提不信任案、（本館十七日北京電）

孫寶琦謁段祺瑞、對閣事消極、（本館十七日天津電）

唐在禮就職之通知

十七日外部派員赴領袖荷公使署、通知唐在禮就護路督辦職、荷公使尚表滿意、並云中國自動整飭路警、護路案可暫不提出、（本館十七日北京電）

公使團十六日函復外部、謂按函開、以後外人有違犯行政法第六條規定者、由中國警察搜查逮捕等語、茲經審核、可表贊同、（本館十七日北京電）

外部促日公使派員與交部會議中日電約、（本館十七日北京電）

廣州關餘之爭

地方善後委員會組織一團體、名曰請願收回關餘、（本館十七日香港電）

廣東公民大會、十六日在西瓜園開會、謝英伯主席、各團代表演說、力爭關餘、激烈派主張如某國反對交欵、即抵制某貨、會畢、聯合向沙面示威、旋往帥府請願、（本館十七日香港電）

外交團答覆廣州政府之文、略謂外交團無權承認或拒絕以關餘一部分交與廣州當道之請求、按照一九〇一年條約、外交團有儘先以關餘付一九〇一年前借欵本利及付約中所謂各賠欵之權、又按照一九一二年外交團與中政府之契約、外交團固爲保管關餘之人、但未予外交團以分配關餘之權、前於一九一九年一九二〇年雖許以關餘一部分給予廣州政府、但此乃由廣州政府與北京政府商定、外交團並未與聞、故今次亦不能與聞、至關餘抵付內國公債一節、外交團於此事無干、蓋此種協定、未嘗商諸外交團也云云、外交團令廣州領事團決定應否將外交團之覆文即刻或延至十二月十九日交與廣州政府、領事團會議後、決定即交、（路透十七日香港電）

昨日午後外艦泊於珠江者、共十五艘、美艦爲驅逐艦二二五號、二二六號、三四三號、三四六號、巡洋艦愛盧維爾號、炮艦潘班加號、英艦爲炮艦太倫杜拉號、美格諾里亞號、白魯培爾號、摩漢號、羅不號、法艦爲炮艦瑪里西昂斯號、克拉喬勒號、葡艦爲砲艦巴特里亞號、意國爲所租之汽船廣東號、船中載有意水兵、（路透十七日香港電）

昨晨廣州公民會議中、有[illegible]年海員罷[illegible]李潤紳、聯絡萊屬議員、組織逢瀛別[illegible]約一百五十萬[illegible]部坐候王克敏到署、用電話口號報知、趙玉即直抵[illegible]各費、按單支付、[illegible]六十四條可以查辦、主席報告王克敏與趙玉珂已在財[illegible]

昨晨廣州公民會議中、有世年海員罷工領袖某演說、會議散後、衆乃携旗遊行、散發傳單、且有軍警隊兩班隨從、抵沙面外時、衆大呼、法水兵在沙面登岸、駐前法郵局、啥隊裝刺刀擊槍把守入口、（路透十七日香港電）

外人消息、昨晚廣州會議、雖有人發煽亂之演說、但安靜而過、與會之領袖、泰半主張孫中山應堅持占據海關之要求、（路透十七日北京電）

粵省戰訊

粵軍數千、十三日攻增城、戰至十四日早、粵軍敗退、聞聯軍已進至正果、（本館十七日香港電）

方本仁部自敗退南雄後、即調常德盛部來援、連日與滇湘軍劇戰、滇湘軍損失甚鉅、敗退江口、始與復失、沈趙等軍、近在坪石與湘軍戰一日夜、湘軍失利、退韶州、（本館十七日香港電）

鄒魯任高師校長、十五日召集教員、議復課、並擔任先發薪一月、各教員允十七日上課、（本館十七日香港電）

川戰之報告

袁祖銘十四日來電、楊森十五日來電報告十四日佔領渝城、鄧錫侯暨袁楊所部軍隊、十五日入城、熊但軍向江津永川退却、江北盡爲援川軍所有、（本館十七日漢口電）

十四日占領重慶之第二軍、現正移於追擊、其先鋒已達璧山之南線、又退至永川之第一軍、現正與合川之友軍相合、滇軍已退至綦江、（東方十七日漢口電）

洛吳監視湘鄂舉動

吳佩孚令馬濟在湘、張國洛在鄂、監視各方舉動、並支配一切、另在漢組川湘粵駐漢辦公處、以張聯棻爲處長、與湘馬鄂張協辦長江西南各事宜、吳擬以後不直接處分鄂湘事件、以示卸去兩湖巡閱使職權、（本館十七日漢口電）

蔡鉅猷死守溆浦、趙恒惕軍由武岡包圍、鄂軍砲隊由常德進攻、（本館十七日漢口電）

鄂省政聞

蕭耀南令政務廳長鄧振模專辦市政、調實業廳長楊會康代鄧、實廳一缺、則以上年中央任命而檔駕之楊耀堂到任、（本館十七日漢口電）

湯薌銘決即南下、已密令范純曰、向各界預先接洽、有進行某項借欵消息、（本館十七日漢口電）

魯省議員之結合

民社民治社武定團正誼俱樂部天壇俱樂部議員、合組政治協會、十六日正式成立、（本館十六日濟南電）

濟社曲宗周、民治社蓋政修、誠社李潤紳、聯絡來屬議員、組織蓮瀛別墅于緯三路、目的在擁護于教廳長、（本館十六日濟南電）

仙遊吳部兩營繳械

仙遊吳威部內訌愈烈、王永泉令崔脣調停無效、十三日夜林壽國繳王肅平鄭世美兩營械、（本館十七日福州電）

廣州籃球比賽

美國籃球隊、十六日與廣州青年會比賽、青年會大勝、（本館十七日香港電）

張孝若在德考查

十四日晨、張孝若在漢堡考察海港造船勃蘭地酒各廠、議會地方行政長官歡迎宴會、張演說中德原料技術互助之利益、十五日到愛森參觀克虜伯廠、德政府備外交特別通行證、殊爲便利、（十五日愛森電）

十七日晨、旅京蘇自治協會、在中央公園開會、到理事九人、莊蘊寬主席、強運開發表宣言、依據憲法促成省自治爲宗旨、（本館十七日北京電）

范源濂十六日赴京就職、（本館十七日天津電）

湖北第一公共體育場成立、十六日行開幕式、武漢中等以上各校、到場表演各種遊技、（本館十七日漢口電）

馬毓寶十七日由津回洛、（本館十七日天津電）

馮玉祥夫人病故、（本館十七日北京電）

省令實警兩廳及交涉署辦理棉商糾葛事件、（本館十七日北京電）

鹽商以久大精鹽、有侵引之嫌、請限制、（本館十七日北京電）

政府指定青島爲由南往北之艦隊屯泊處、（路透十七日北京電）

法前總理汽車被撞受傷

法前總理克勒滿沙氏之汽車、今日在巴黎日曼路與另一汽車相撞、克氏之車窗玻璃盡碎、克氏唇鼻額皆被碎玻璃所傷、當即入醫院、創處皆縫好、傷勢不重、（路透十六日巴黎電）

法比議定答覆德國

法比政府已完全議定答覆德國之大意、法覆文現尚未擬妥、大約明日可發達德國、（路透十六日巴黎電）

半官方面傳說法總理普恩賚對德代表之答詞、略謂法國準備與德代表討論任何問題、但於必要時保留與其他協約國會同行事之權、凡可糾削賠償委員會或協約國其他機關之權力或有條改和約之趨向者、討論無益云、（路透十六日巴黎電）

前德總理史特來斯曼博士在柏林報界聯合會演說、仍謂德國堅不承認魯爾佔領合法之意、此事將成巴黎所將開始之談判中最困難點、史博士稱、調查德償委員會之事業既頗希望、且無裨益、求因魯爾之地位、現已清明、吸回德國資本之最善方法、在安寧與和平之恢復、及德國發展之担保、若德國不能伸權力於自己土地、則德國發展爲不可能云、（路透十七日柏林電）

德國亟需外債購買食糧

德代表隨致賠償委員會、謂德國亟需外債以辦小麥約一百五十萬噸、及油脂每月一萬噸、此種外債、業已開議、如付款先償還權利、則可告成、故請賠償委員會在原則上宣布此種三年期限債款、用購小麥者、須以美金七千萬圓爲限度、可准較賠款提前償還、（路透十六日柏林電）

新加坡築港與澳洲海防

澳洲國防大臣波登氏今日演說、希望英國選舉不致礙及新加坡軍港之計畫、此項工程之延緩、或將使澳洲海防計畫全部改造云、（路透十六日雪梨電）

美國海上軍備問題

美國海軍部提議以六百五十萬元爲增高海軍砲塔之經費、英國輿論頗以爲此舉縱不與華會公約之字義相背、亦與其精神不合、並謂從前即有此同樣提議、但爲哈定總統所遏止、蓋恐外人認爲破壞公約之舉動也、泰晤士報社論稱、公約文字殊不確切、人固不願續有海上軍備之競爭、但科學與技術上之發明、不簽約者可自由充量利用之、安能限簽約國而不使利用之、故駐華盛頓之英國海軍隨員、應會同其他各簽約國、明白討論美國所提議總通辦法之是否可行云、（路透十七日倫敦電）

印度孟加拉省組織政府問題

孟加拉省總督召請達斯氏組織政府一事、頗爲政治報所抨擊、此舉違反憲法、昧於習慣、且乏常識、謂達斯氏乃英人政治之仇敵、現召達斯組織政府、是予憲政黨以致死之打擊也、他報則謂總督所行者、乃憲法上之唯一途徑、但欲移破壞憲法之責任於不合作黨之肩耳、總督於演說時、言及不合作黨被選入議會與行政會事、謂不合作黨荷與政府之事業、密切接觸、當可有過事細心考慮不致武斷及力求和平穩健方法之效果、希望不合作黨與政府間之異見、可以相互的好意而消釋之云、（路透十六日喀爾喀太電）

聞不合作黨會議決定不接受組織政府之命、但若釋放政治犯撤銷壓制法令、准省自治、並依允不合作黨之要求、則可担任行政、又決定不付政府大員薪俸、並否決預算案、但若政府有依允各項要求之誠意、則不合作黨可再考慮其地位云、立法會之印度教與回教議員、現亦締結一約、（路透十七日喀爾喀太電）

英償美債之美報評論

美報論英國從新約償美金一萬萬元之自由債券、以抵付下期美國戰債一事、頗多襃詞、紐約報知報社論謂英人雖爲鉅大担負所困、且須補救失業問題、猶能償付債務、其忠藏與勇氣、實可稱讚云、（路透十六日紐約電）

大杉榮遺骸被盜案

對於大杉遺骸之盜取案、經檢視廳認爲強盜罪、解釋之下、於十六日將是案移至刑事部、共犯者二名雖未逮捕、但已判明若輩盜得遺骨後立刻乘汽車至東京站由院隊匪離跡、昨日所獲之共犯者一名、行嚴重訊問、（東方十七日東京電）

南美地震未止

南美可倫比亞之地震、現仍不止、但較減輕、因交通中阻、現尚未得詳報、（路透十五日波戈大電）

蘭開會紗廠與棉業代表集議

蘭開夏紗廠與棉業代表定星期二日集議、以考慮限制外行投機家活動之計畫、庶使棉市穩定、（路透十五日倫敦電）

北京特約通信

因風「響」玉珂

（彬彬）

▲大鬧財部之奇險偵探片

趙玉珂是直系武人要人、而現在不得志的人、前者在天津鎮守任內、極力想山東省長、河南省長、而未能到手、保陽主人入愛大寶、求能得些實惠、反把鎮缺開去、而易以空架子之航空署、本不高興、然當道仍有遺機會給他想、法樸長之允許、不料此次撲長發表、乃是洛系之李濟臣、不禁大憤、適該署員有在財部衆差而被克敏裁去者、密布流言、云係克敏主張、以爲聯洛之計、趙信以爲真、破人好夢、而仇非同小可、但斷不能宣諸口、乃借航空經費發揮、而有牽領打手到財部「響」玉珂之活劇、此是一齣偵探電影也、先已有趙之手下人到財部坐候克敏到署、用電話口號報知、趙玉即直抵總長室、亦有熟悉財部路徑之員作爲嚮導、查財部建築、係千門萬戶之洋樓式、與他部之官署式所同、只伯找不着總長室在何處、而其找着、則總長之室不過一寓字間、與他部之室高廣迥者不同、逕可排闥直入也、

然趙入室時、王適在會客廳、於是趙大咆哮、以手杖擊案、撰擬金石之聲、不同凡響、王始循聲而至、詢知催費、乃云航署新發五萬、照軍營最要項、不爲不優、趙乃拉定王氏要進宮動本、於是二人拉拉扯扯、一同上殿面君、豈料主人已轉西宮、只由陸大軍機出面斡解、王氏當稱無法再幹、趙則斥其不幹就快走、情情而出、趙在新華亦够不上見面之人、滿想乘此機會、一齊見面之目的、使主心念及故舊、早予安慰之方、其餘均屬手段、誰想竟是一場虛幻、趙氏腦筋甚簡、大戲成績有限、此次一鬧、銅元案因而停頓、或云是要華弄的把戲、果爾則趙氏又上當矣、

要聞

趙玉珂大鬧財政部

財政總長之被人毆打自黃康始、繼黃而來者咸以爲殷故每對强有力者之索薪者、大抵以乞憐之態度應付之、者幸免於事、不料王克敏受曹錕特達之知、竟睿方隆、乃亦遭趙玉珂一場之侮辱、十五日上午十一時左右、有航空署員徐乃深者持航空署索款公文到財部擬見總長、王未見徐於公文上批「該無可籌交庫司」七字、徐見而不悅、急奔告該署督辦趙玉珂、趙聞訊大憤、于一時餘驅車馳至財部、徐亦同行、並隨帶護兵四人、使衣十餘人、趙車到部不待通報、率護兵便衣等、直上二樓、唯趙不知總長室在何處、有某部員指示之、趙排闥直入部務、趙趨入未開口先以手杖猛擊王之公事棹、王極駭異、急躍起問曰「何事」、趙厲聲答曰「航空署經費何以屢索不發、」王曰、「我到部後已發過五萬元、何謂不發、」趙又厲聲責曰、「不敷尚鉅、何不提出閣議增發、」王曰「我已提出閣議、決與近畿軍警軍餉同時並發、行案可稽、何得謂不增發、」趙見王口調不弱、心火益熾、遂扭王衣胸、謂「我們見總統去、」時室內鬨聲達戶外、前員役聞聲如堵、有辦事員龔炯者見總長受辱、心頗不平、前責趙曰「有事慢慢說、何必如此、」趙不由分說以手杖擊之、龔呼痛急逃而去、趙拉王手一同下樓、分乘兩車、疾馳公府而去、王趙到府、陸錦出見、極力爲其排解、謂此小事、何必見曹、趙曰「我個人對叔魯並無惡感、」王亦謂「我對你私交亦不壞、」欲一謁曹錕、陸則云何必如此、意似爲趙擺脫、王知不可強、乃驅車回宅、即電召王祖訓等到寓談話、而趙玉珂則出府後、亦赴國務院、時各閣員聞訊、早已到院、王仍列席國務會議、會散同往高凌霨宅密談、至六時始回石老娘胡同本宅、（據人云航空署欠款僅八萬元、爲數並不多、且此後每月經費、可望有着落、趙玉珂何必急烈至是、此中不無令人可疑之點、或云趙爲人戇直、難免有受人利用之處、意在妨礙某案之進行、此說確否、未敢深信、姑誌之以俟後報）、

王克敏被趙玉珂侮辱之後、赴府求見曹錕、爲陸錦所阻、快快赴院列席閣議、當在閣議席上報告經過情形、同時又得財部人員開會索薪之訊、乃議決下令嚴重取締、又議決銅元票案辦法後、即赴高宅密商要事、六時許回宅召秘書王祖訓隨帶錄事一人到寓、擬就辭呈、繕畢即時遞入、預料曹閱呈後必下令慰留或將原呈退回、而對於趙玉珂加一番申飭、藉衛王之面子、當不至因此而激起政潮也、其辭呈原文如左、呈爲財政困難、籌應需要、無以應付、自陳才力不及、懇請准予辭職、仰祈鈞鑒事、竊克敏就職之時、奉大總統面諭、每月籌軍政費三百萬元、就職數日、勉力籌足、由閣議支配需用、請示核准、即已按照發放、航空署經費向列行政經費範內、前月支配、應發五萬元、亦已領訖、該署督辦趙玉珂曾來面談、以經費不敷、請求增加、克敏屬來公函、再提閣議、正商辦間、今日上午趙督辦來部詰責敏數對於該署漫不經意、數言不合、忽扭克敏衣胸、勢將用武、部員袁𤩬在旁勸阻、亦爲該督辦毆打、嗣該督辦要克敏同詣公府解決、到府以後、陸廳長錦出見勸解、亦無結果、此當時實在情形也、竊思克敏就職一月、雖已將前月軍政各費、按單支付、顧後瞻前、茫茫、正不知何以爲繼、籌思奔走、夜以繼日、在克敏雖勉盡其心力、而各方或未滿其希望、今日情形、即其徵驗、以後應付、更覺爲難、自知才力不勝、何敢遲戀不去、應請准予辭職、另簡賢能、以免貽誤大局、不勝迫切屏營待命之至、

惟當趙王入府時、財部有三五員司、發起開全部緊急會議、與爲王氏後盾、並發出傳單、於十五日下午四時在三層樓上開緊急會議、乃開會時大多數部員、不但不願爲王氏助、並由王某發言、財部欠薪、已逾三月有半、王克敏到部月餘、並未發過一成、十二日同人以生活難於維持、會擬集會索薪、乃會尚未開、王竟下手論、不特不准部員開會索薪、並有飭警拘捕巡警戒等語、其對待同人、未免難堪、今日若再袒王、不但不近人情、抑且自殺、同人宜乘此集會討論欠薪問題、衆鼓掌、當時又有部員、呼警干涉開會、各員一百餘人、遂一擁同往該部後樓、開露天會議、衆世紛紜、其議題約如下、㈠如欠薪無辦法、下星期一日起實行罷工、㈡保薪俸問題解決時、始行開工、㈢向監印處索印封鎖、㈣將各參司廳處封鎖、管部次長㱿錫第聞訊、於下午五時趕到財部、欲行調解、而衆說紛呶、或謂總長被武人拉去爲奇辱大恥、或謂此乃王克敏與趙玉珂個人問題、無關全部等語、嚷至五時半始散、

金佛郎案之反對聲

▲將以銀兩合金法郎　日來外傳金佛郎一案、王克敏已有變相的承認用金之計劃、其說、頃據某方面消息、謂十一日使團會議、有某國公使提議、中國人反對用金既如是激烈、不如按照辛丑條約、以一海關兩折合三佛郎七十生丁、用銀償還、如是則表面上似係讓步用銀、而事實上仍係與用金無異、蓋其折算仍照舊日所定之折算數目也、又聞前數日閣議秘密中亦有此項討議、王克敏視爲妙計、頗有即照此辦理之意、而某閣員以責任所在、尚待考究、未即承諾、據云王近對於金佛郎案、進行不遺餘力、而直接承認用金之計劃、業已取消、現時並非承認不承認問題、實爲如何能避用金之名而收用金之實、換言之、即如何能使滿足法國之要求、而達到中法實業銀行恢業之目的是也、用銀一層、恐難實行、蓋在條約上說不過去、即在事實上亦不能一手掩盡天下目也、王克敏對於此事、倘悍然實行、則不獨王之政治生命於以告終、而政局且將生莫大之變化焉、

▲參議院之憤慨　參議院臨時會、十五日爲金佛郎問題、請當局出席說明、特於下午二時開會、谷嘉蔭爲臨時主席、延長時間至三時五分、主席報告簽到一百二十三人、本日（十五日）國務院秘書廳來函、謂代理總理務會議、時間衝突、不能到院、原函已油印分散、當可詳悉云云、襲煥辰宋楨等先後發言、皆以當局避不出席、實屬不成事體、主張延長鐘點、以待法定人數、一方再行電催高代理等出席、一方即改談話會、討論對待辦法、丁銘禮發言、亦以政府藐視國會、非電催出席不可、蔡君復盛俗君時等十二人、分乘汽車三輛赴府、途中因證去見總統、已由秘書廳函達公府、今早九時、洪身同王洪身發言、謂十四日承大會委託、本行政委員等、全後隨兩輛汽車、發生障礙、予與蔡盛二君之車、先至新華門、因無公府車牌、閽者拒不令入、多方交涉、始轉至府院門入內、閽者又謂總統未事先通知、仍不令見、因遷延之結果、遂邁見客時間、時後至之兩輛汽車、在新華門亦不得入、相率返院云云、襲煥辰臨時動議、謂在本院議長未選出以前、所有院內一切行政、須由主席與行政委員負責監督辦理進行、附議者在五人以上、主席以付表決、在場一百五十七人、起立者九十三人、多數通過、主席報告總理因病請假、財外兩長、遍找不着、院秘書廳謂下次開會、定能出席、趙時欽張肇泉陳銘鑑等主張待至七時、須候其到來、報告一切、雷殷請金佛郎案、二月十號財政部曾有一部令交安格聯、謂法國部分之賠欵、要用金本位、並無承認與不承認之問題、惟財政部令、須要稅務督辦孫寶琦簽字、孫始終未允簽字、吾人現所注意者、須看二月十號之部令、有無打消辦法、請同人注意、楊永升謂本日到會同人請簽名發電反對承認金佛郎案、趙時欽請主席指定起草員、史汝楫謂、院法議員不得對外有所表示、如須發電、可開談話會、龔煥辰謂打電報可用個人名義、不署名者、可向秘書廳聲明、衆推行政委員王洪身電催高王等出席、少頃王洪身報告、本人與秘書長陳定遠電知國務院、據云、閣議係教育海軍兩長到院、高等不知去向、詢總統府、亦云不在、主席當指定陳銘鑑、丁銘禮、趙時欽、雷殷、楊永升等五人爲起草員、某議員謂、據院法六十四條、王克敏是署理總長、其身分與官吏相同、按憲法第六十四條可以查辦、主席報告王克敏與趙玉珂已在財部內因故衝突、今日當不能到院、侯汝信主張行政委員仍再去見總統、鄭江灝主張再通知國務院、叙明行政委員會主府各情形、嗣後如不得再有所推諉、主席報告電稿、請再電覓、陳銘鑑報告起草找高等仍找不着、雷電稿係雷君殷所擬、請加以修正、當決定函電原文、由原起草員五人修正、如加入修正者、可自由加入、姚告找高王兩仍找不着、時已五時零五分、遂散會、附國務院秘書廳公函於下、

逕復者、接准函開十五日午後二時開會、請高代總理顧王兩總長親自出席、對於金佛郎案有所質問等因、今日國務會議散會、忽已不早、擬請改於貴院下次開會時再行出席、相應函復貴廳查照、此致參議院秘書廳、中華民國十二年十二月十五日、

▲參院反對金佛郎之通電　參院開會情形、並議決拍發反對金佛郎案之通電、該項通電本擬十六早拍發、旋因担任修改之趙世鈺丁銘禮等、昨夜拍出、茲先覓得該電原文如左、各報館鈞鑒、查一九零五年換文、法國對於中國付還庚子賠款、自行擇定電匯一種、依約應照行至賠款付清之日爲止、本年二月十日、政府擬出以現金撥付法國庚子賠款餘額之要求案、已經衆議院大多數否決、在政府應依據換文及衆議院議決案辦理、絕無容遊移餘地、距中法實業銀行總裁王克敏、以關係自身利益、不惜濫用財政總長職權、損失國家權利、近日報紙揭載、竟欲甘心毀約違法、爲變相的承認法國用金付欵之要求、此種秘密前貴、如果實現、依目前金紙市價之差別、其損失約在七八千萬元以上、縱以後市價平衡、而此三年內損失計已六百餘萬元、倘再跌價、或伊比各國援例要求、其損失更鉅、以一國金融之漲落、遇有監督政府之責、勢難坐視、曾經兩院議員依法提出質問政府、置不理、本院寒刪兩日開會、要求國務員到院答復、詎兩次均避不出席、是誠敢於違憲、甘心賣國、同人等責重付託、時機迫切、用特縷舉事實、敬告國人、萬希一致主張、力圖挽救、同人仍當本其職責、誓死力爭、勿使鑄成大錯、致國家瀕於破產胸患貽於靡底、則幸甚、參議院議員谷嘉蔭宋楨等謙、

孫美瑤全旅兵變

濟南通信云、孫美瑤全旅兵變消息、突然傳來、適與日間所聞鄭將於二日內東下勦匪說有關、據日間得軍界確訊云、鄭接北京府方密電、據探報告、嶧人謀擾督將見實行、鄭接電後、即飭五旅張援勦旅若干、隨鄭東下、出發行站、㈠安邱、㈡日照、㈢諸城、㈣高密、㈤膠州、表面名爲勦匪、內幕確爲防範、諸傳中並謂此次勦作、有新編旅及某旅與聞者、正疑惑間、而孫美瑤之兵變消息傳來、不先不後、大可驚人、記者當即訪問軍界某君、答謂容或有之、未據確報、又詢以今晨由辛莊開兩營南下、是否爲此、答云、別有支配、軍事秘密、不當爲外人道也、云云、就其語意玩之、新編旅兵變、不無幾分可信、而魯局前途、或將以此而轉入嚴重也、（十二月十六日晚）

北京發表之命令

羅璟魏春泉林鑑殷呂當宜薛昌南哈漢儀方阜鳴何兆瀛范騰霄均授爲海軍上校、林文武授爲海軍輪機上校、陳耀授爲海軍軍醫監、▲海軍總長李鼎新呈請授朱偉昌泰林振華高憲中鄭琨江寶容爲海軍中校、韓永福爲海軍軍需總監、汪肇光鄭沅爲海軍少校、黃承恩爲海軍造械少監、王慶瑞周榮鋕葉芳哲馬翊昌韓孟杰陳偉藎爲海軍造艦少監、程耀遠爲海軍軍醫少監、均照准、▲暫行代理部務陸軍次長金紹曾呈請任命戈福昌爲陸軍第十二師步兵第四十六團團附、趙翰章爲第二營營長、熊錫恩爲步兵第四十七團團附、陳以樂爲第一營營長、王滑麟爲第二營營長、周陸軒爲第三營營長、王治華爲步兵第四十八團團附、陸殿臣爲第三營營長、顧華爲騎兵第十二團團附、張志城爲步兵第二十四旅少校副官、均照准、▲暫行代理部務陸軍次長金紹曾呈請任命逕海常爲陸軍第一師步兵第二旅少校副官、應照准、▲暫行代理部務陸軍次長金紹曾呈准察哈爾都統張錫元咨請以額色勒克們德達來達朱晉輔總管、均照准、（十二月十六日）

拍賣類

瑞和洋行　禮拜二拍賣

水漬貨

准於十一月十八日下午二點半鐘在九江路本行內拍賣由招商局江輪水漬各貨計開

中國漆十二桶　紗市布粗布白標　青棉

頂油香煙紙袋光紙油燭以及各種什貨等不計是日上午起任客往看此佈同者下午二點至英大馬路碼頭當面拍賣後定銀付訖翌日出清可也

瑞和洋行　禮拜三拍賣

准於十二日下午二點半鐘在本行拍賣

德記　絲絨　毛線呢　色

直貢呢　大衣呢　薄呢　駱駝絨　稍漬　原布

如意布計此佈

瑞和洋行　禮拜三拍賣

准於十一月十二日上午十點鐘在仁記路十三號本行拍賣

門叮　厚呢　牛皮膠　洋酒　絨毯　水

瑞和洋行　禮拜四拍賣

奉英公堂諭

住宅

機鳥槍　留聲　地毯

准於十一月十三日上午十點鐘起在山路三十三號內拍賣

寶和洋行　禮拜二拍賣

奶糖粉　糖粉　奶

准於十一日下午二點半鐘在南京路九號內拍賣

寶和洋行　禮拜二拍賣

地毯及呢絨

天津地毯　大衣呢

准於十一日上午十點半鐘在本行拍賣

寶和洋行　禮拜三拍賣

冬頭至等禮器物具

紅木柚木　緞面及嗶嘰　花綢房間色　拉門火爐　器色　車料器　銀

准於十二日上午十點鐘在本行拍賣

禮拜三拍賣

淨漬貨

魯意師摩洋行
始創自同治十三年
即英一千八百七十四年

准於十二日下午二點半鐘在本行拍賣

大號凡而

魯意師摩洋行啓

魯意師摩洋行　禮拜二拍賣

始英一千八百七十四年　創自同治十三年　即年

到頂上部格　大宗新利

准於十八日上午十時在本行拍賣

魯意師摩洋行啓

禮拜二拍賣

西要節貨送香禮水品等

魯意師摩洋行

准於十二日下午二點半在本行拍賣

魯意師摩洋行啓

禮拜三拍賣

上等織絨絲地毯新樣住宅木器

魯意師摩洋行
始創自同治十三年
即英一千八百七十四年

花絲絨地毯　織絨織絲織　紅木車料器　油書

准於十二日十時在本行拍賣

公平洋行

每逢禮拜二不限價拍賣

公平洋行代啓

英國坎拿大永明人壽保險公司

本公司現有資產合規銀二萬二千五百萬兩一千九百二十二年各保戶所得紅利逾數規銀三百二十萬兩所出保單並無限制條件利息豐厚賠款迅速如蒙惠顧無任歡迎章程函索即寄

西歷一千八百六十五年註冊

中國總行上海北京路二十三號　電話中央二千二十五號

華洋總經理　哈禮士　同啓

放大合冊

三頌精拓本

石濤長幅山水

有正書局發行

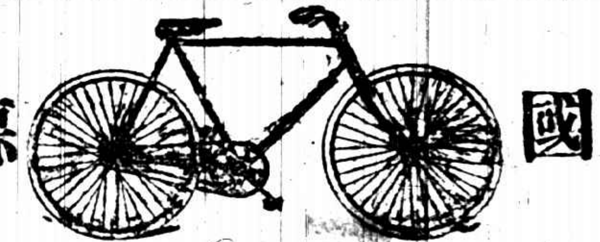

德國車踏脚西克狄

德國式　每具洋六十元
英國式　每具洋六十元

"狄克西"脚踏車，備有皮袋，（內裝應用機件）鈴，鼓氣洞，無不應有盡有，

"狄克西"脚踏車，裝造精良，堅固耐用，全世界久已著名，而且其鋼球軸枕，即在高低不平之地，亦可飛行無碍，尤爲難得，

陳列於江西路八十號請來觀看

上海禮和洋行

凡士林生髮香膏

善治頭皮各症芬芳可愛能去髮際垢穢用以潤髮光澤可鑑且使髮易於生長而無脫落之患

凡士林　Vaseline　旦士寶公司

美國紐約旦士寶製藥公司監製

購者請認明上列商標庶不致悞並請注意此凡士林牌製品係美國紐約旦士寶公司所製如無此商標與本公司之名義者均屬僞貨

各處藥房及洋廣貨店均有出售

此凡士林生髮香膏分裝大小兩種

老晉隆洋行獨家經理

謹防假冒

廣嗣金丹

種子　服

上海盆湯弄鄰香廬藥房啓

每盒二元　雙料五元　試服一元

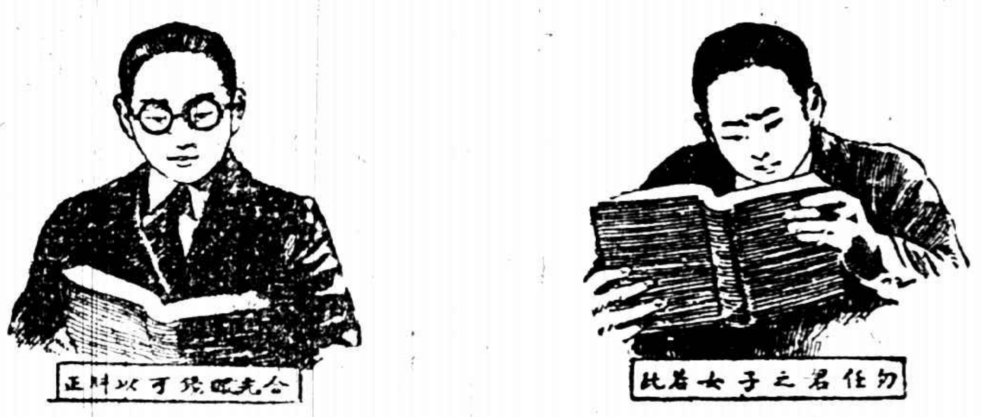

眼球爲人身輸入智識之唯一機關如有目光之缺點當然阻其進步之程途惟合光之科學眼鏡可以糾正勿令其受困難目足以助其精進然須經專門光學家悉心體驗配合戴用方能得滿意之補助本公司具此藝術早已膾炙人口諸君倘爲自身及子女目光計者請惠臨試驗無任歡迎

中國精益眼鏡公司謹啓

上海南京路勞合路轉角　各省各埠分公司

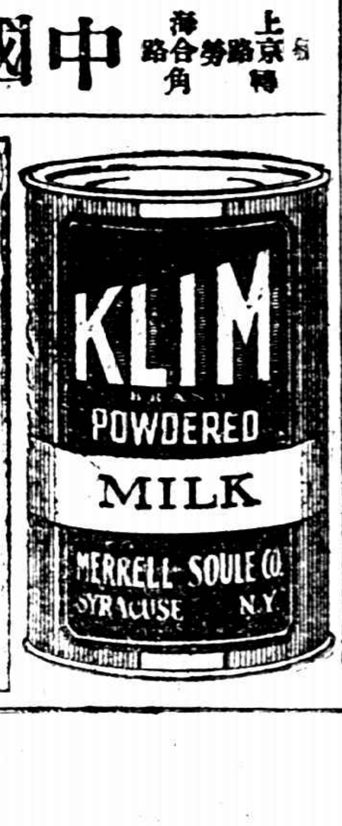

克爾牛乳粉

此粉完全是新鮮牛乳製成的隨時可以冲吃多少隨意或一玻璃杯或一大瓶隨即可得

上海吉時洋行經售

荷蘭國橡皮公司

橡皮貨製造專家　專包車內外橡皮胎

博物院路十七號

橡皮帶

·M·P·G·N·

新到補品

本國選辦補腎仙品

海狗腎　鹿鞭　鹿茸　鹿尾　羓鹿筋　衛生丸　與陽種子丸

種德園老藥局啓

彙司公司

男式部新到

呢帽小帽

本公司新自歐美運到各種最流行之呢帽小帽廉價物美大小俱備如荷選購無任歡迎

南京路江西路　彙司公司

傷風咳嗽特效良藥
大生公司獨家創製杏仁精

杏仁精○用道地杏仁○經化學提煉而成○治傷風咳嗽○鼻塞涕流○哮喘痰湧○喉痛音啞諸症○靈效無比○行銷各省以及南洋群島○聲名卓著○曾蒙淞滬警察廳立案○專門學校審定○誇爲治咳良藥○並蒙浙江省會警察廳立案行銷○近二年來○冒名僞藥影射圖利者甚多○有誤購者○貽害匪淺○賜顧者○請認明本公司杏仁精○外有神農商標○內有審定證書○定價每大瓶大洋一元四角○中瓶大洋七角○小瓶大洋四角○外埠函購○外加寄費二角○郵票十足收用○總發行上海南京路中盆湯弄口大生製藥公司○分發行杭州清河坊巷內後市街口大生製藥公司

中國通商銀行謹白

本銀行招集商股資本五百萬兩現已收足二百五十萬兩匯及押款凡有放存銀兩或半年長年存款一切交易無不周妥克己並自備高大洋棧一所貨物均可押用銀兩租格公道特此佈告

上海匯豐銀行及虹口分行告白

在香港分行設在厦門暹邏巴塔維亞孟買克而克搭廣州烟台可倫坡大連福州海防亨堡漢口哈爾濱伊羅伊羅意布軸化神戶可喇倫伯倫敦法國馬拉夾小呂宋長崎紐約北京檳榔嶼仰光西貢舊金山上海新嘉坡沙喇倍約弁其伯塔乃天津青島海參崴橫濱○各商存銀或流期或定期均請至本行面議○本行辦理一切銀行應辦事宜○本行顧票可至倫敦及歐洲印度新金山美國中國日本等處各大通商碼頭

本行額定股本洋五千萬元收足股本洋二千萬元股東負責額洋二千萬元公積金英金四百五十萬鎊洋二千四百五十萬元○總行設

民國十二年四月一日

上海中華懋業銀行廣告

本行中美合辦資本總額國幣一千萬元實收七百五十萬元專營各種銀行業務兼設儲蓄部及保管箱以便顧客手續簡便無任歡迎總行京北上海分行濟南哈爾濱石家莊天津漢口通匯地點本國各省歐美日本及南洋各大商埠滬行地址南京路十一號電話中央五八四三至五八四四三電報掛號流字（三一七七）

比較發光物與溫煖器

先以電燈他種再以電爐他種相比較然後選擇

電爐出租每月租銀不復收

五錢

南京路廿六號福州路卅七號中央二八三號

工部局電氣處

灤州礦務有限公司訂期開股東常會廣告

敬啓者本公司訂於陽曆十二月二十一日下午一鐘在天津英租界中街本公司開股東常會並選舉董事按照本公司章程凡有股票一千股以上者（以股票載有姓名者爲限）方有被選舉爲董事之資格本會會場設在天津海大道本公司務祈有股諸君惠臨是盼凡記名者請於會期前五日已遞冠有記名股單送本公司驗明填給入場券其不記名者除將股票或息單送本公司驗明蓋戳外並請附交股票號數清單一紙交存本公司填給入場券屆期持券赴會

有正書局新出

中國名畫

第二十四集

本集爲中國美術之唯一出版物其精貴久荷社會稱譽近來風行歐美不脛而走而德國尤爲崇拜學校以本集爲圖畫教本其價值可知矣茲又新出第二十四集用新法珂羅版影印精美無比細目詳錄於下

●吳照雪柳樓禽……（平等閣藏）
●范中山雪景山水……
●趙子昂青綠山水人物
●宋人無款古木遠山……（羅叔蘊先生藏）
●鄭重送學渡江圖……（清內府藏）
●王翬客山水……（清內府藏）
●仇十洲桃柳春波圖
●王石谷小立竹樹
●八大山人荷花鷺鷥……（曾農髯先生藏）
●顏輝細筆山水……（平等閣藏）
●郎世寧誰羚羊
●崔盈軒松柏……（清內府藏）
●王石谷月舟小景……（鐵香閣藏）
●石濤蘭石手卷
●清高宗山水樹木……（清內府藏）
●沈南蘋鬪雙鳳
●費曉樓仕女二幅……（徐凌霄先生藏）

中國名畫集　已出二十四集　每集一元五角

中國名畫外集　已出九十餘種　每種自五角至四元六角

袖珍名畫集　已出六種　每種六角

中堂　已出六十五種　每種自八角至三元二角

畫屏　已出十六種　每種自一元五角至四元六角

上海北京天津有正書局同啓

旅行一覽

火車表

滬甯津浦京奉京津

上行車

▲上海開 上午七點(快車) 上午七點三十五分(滬甯客車) 上午七點三十五分(滬常三等車) 上午九點三十分(特別快車) 上午九點三十分(三四等車) 下午十二點十分(滬錫客車) 下午一點三十分(快車) 下午三點二十五分(滬錫客車) 下午四點四十五分(滬常客車) 下午五點四十五分(滬翔客車) 下午七點三十五分(滬翔客車) 下午十一點三十分(夜快車)

▲南翔開 上午七點二十八分(快車) 上午七點四十五分(滬翔客車) 上午八點三十分(滬常三四等車) 下午十一點三十一分(三四等車) 下午十二點四十八分(滬翔客車) 下午一點四十七分(滬常客車) 下午四點十五分(滬翔客車) 下午五點四十五分(滬翔客車) 下午六點五十二分(夜快車) 下午八點五十二分 下午十二點二分(夜快車)

▲崑山開 上午八點十二分(快車) 上午八點四十分(三四等客車) 上午十一點三十八分(三等慢車) 下午一點四十五分(快車) 下午五點十八分(滬錫客車) 下午六點五十二分(滬常快車)

▲蘇州開 上午八點五十九分(快車) 上午九點四十一分(滬常三等車) 上午十一點四十分(特別快車) 下午十二點五十三分(三四等車) 下午二點四十三分(快車) 下午六點三十九分(滬錫客車) 下午七點三十九分(滬常客車) 下午十一點十九分(夜快車)

▲無錫開 上午七點(滬常客車) 上午九點五十九分(快車) 上午十點四十九分(滬常三等車) 上午十一點二十二分(三四等車) 下午十二點二十分(特別快車) 下午三點三十八分(快車) 下午三點三十八分(滬錫客車) 下午七點三十六分(滬常客車) 下午八點三十三分(夜快車)

▲常州開 上午八點十四分(滬常客車) 上午十一點五十六分(快車) 上午十一點四十九分(滬常三等車) 下午一點二十八分(三四等車) 下午二點十分(特別快車) 下午四點三十八分(快車) 下午九點三十八分(滬常客車) 上午三點四十二分(夜快車)

▲丹陽開 上午九點三十分(鎮甯客車) 上午十一點五十二分(快車) 上午十一點十八分(特別快車) 下午一點十八分(快車) 下午四點十八分(三四等車) 下午五點十八分(夜快車)

▲鎮江開 上午十一點三十一分(鎮甯客車) 上午十二點二十九分(快車) 下午二點二十二分(特別快車) 下午三點三十三分(三四等車) 下午五點三十四分(快車) 下午六點三十二分(夜快車)

▲南京開 下午十二點三十分(鎮甯客車) 下午二點三十一分(快車) 下午三點四十五分(特別快車) 下午七點三十三分(三四等車) 下午八點二十分(快車) 上午七點二十分(夜快車)

▲浦口開 上午八點五十分 上午十點

▲徐州開 下午五點八分 下午七點四十八分

▲濟南開 上午二點四分 上午五點五十八分

▲天津總站開 上午十二點三十二分 下午十二點三十二分

▲天津東站到 上午十二點五十二分 下午十二點五十二分

▲北京到 下午二點二十五分 上午五點二十五分

下行車

▲北京開 上午九點五分

▲天津東站開 下午一點三十五分 上午九點三十五分

▲天津總站開 下午一點二十六分 下午十點六分

▲濟南開 下午九點五十七分 下午七點十五分(?)

▲徐州開 上午十二點三十五分

▲浦口開 上午八點三十分 上午十點五十分

▲南京開 下午一點(鎮甯客車) 下午二點三十分(快車) 上午七點(三四等車)

▲鎮江開 上午九點三十分 下午十一點五十分 下午一點五十分 下午四點十八分 下午五點十八分

▲丹陽開 上午九點 上午十一點 下午一點 下午四點 下午五點

▲常州開 上午八點 上午十點 下午十二點 下午二點 下午三點 下午四點 下午七點 下午八點

▲無錫開 上午七點 上午九點 上午十一點 下午二點 下午三點 下午五點 下午七點

▲蘇州開 上午八點二十一分 上午十點三十九分 上午十一點二十分 下午二點二十二分 下午三點二十五分 下午八點二十一分

▲崑山開 上午九點三十五分 上午十點十五分 下午十二點十七分 下午二點二十二分 下午五點二十五分 下午八點十八分

▲南翔開 上午十點十五分 上午十一點十四分 下午一點二十三分 下午三點二十五分 下午四點四十五分 下午六點二十分 下午十點五分

▲上海到 上午八點四十二分 上午十一點二十五分 下午一點五十五分 下午三點二十五分 下午四點十五分 下午六點三十分 下午十二點二十六分

滬杭甬路滬杭段

下行車

▲上海北站開 上午八點正(特別快車) 上午九點二十分(慢車) 下午一點三十分(快車) 下午三點五十五分(滬禾快客車) 下午七點五分(夜快車)

▲上海南站開 上午八點五分(特別快車) 上午九點五分(慢車) 下午一點十五分(快車) 下午三點五十五分(滬禾快客車) 下午七點二十分(夜快車)

▲松江開 上午九點十四分(特別快車) 上午十點五十七分(慢車) 下午二點四十六分(快車) 下午五點二十三分(滬禾快客車) 下午八點二十九分(夜快車)

▲嘉善開 上午十點十七分(特別快車) 上午十一點三十二分(慢車) 下午三點四十七分(快車) 下午六點三十八分(滬禾快客車) 下午九點四十六分(夜快車)

▲嘉興開 上午十一點一分(特別快車) 下午十二點十一分(慢車) 下午四點二十分(快車) 下午六點十六分(滬禾快客車) 下午九點二十二分(夜快車)

▲硤石開 上午七點五十五分(禾閘快客車) 上午十一點二十七分(特別快車) 下午一點十二分(慢車) 下午四點十六分(快車) 下午六點四十二分(夜快車)

上行車

▲閘口開 上午七點正(特別快車) 上午九點五分(慢車) 下午一點正(快車) 下午一點五十分(禾閘快客車) 下午五點五十五分(夜快車)

▲杭州開 上午七點十五分(特別快車) 上午九點四十一分(慢車) 下午一點二十三分(快車) 下午二點三十一分(禾閘快客車) 下午六點十二分(夜快車)

▲長安開 上午八點三十九分(特別快車) 上午十點四十五分(慢車) 下午二點十七分(快車) 下午三點五十一分(禾閘快客車) 下午六點二十五分(夜快車)

▲硤石開 上午九點十三分(特別快車) 上午十一點十七分(慢車) 下午二點三十一分(快車) 下午四點十四分(禾閘快客車) 下午七點十四分(夜快車)

▲嘉興開 上午九點五十三分(特別快車) 上午十一點三十一分(慢車) 下午三點二十五分(快車) 下午四點二十二分(閘禾快客車) 下午七點四十五分(夜快車)

▲嘉善開 上午十點二十九分(特別快車) 上午十一點四十二分(慢車) 下午一點十二分(快車) 下午四點二十六分(閘禾快客車) 下午八點二十四分(夜快車)

▲松江開 上午十一點五十七分(特別快車) 下午二點二十五分(慢車) 下午四點十一分(快車) 下午五點二十九分(閘禾快客車) 下午九點十二分(夜快車)

▲上海南站到 上午十二點四十二分 下午二點二十五分 下午五點十九分 下午六點 下午九點四十七分

▲上海北站到 下午十二點四十一分(特別快車) 下午二點四十分(慢車) 下午五點十一分(快車) 下午七點五十分(閘禾快客車) 下午十點二十分(夜快車)

滬甯滬淞段

（注意）表內凡有▲符號者係與滬甯接車

上行車

▲上海開 上午六點三十分 上午七點二十五分 上午九點二十五分 上午十一點正 下午一點二十五分 下午二點十五分 下午三點十分 下午四點五分 下午五點十五分 下午六點四十分 下午九點二十分 下午十一點二十分

▲天通菴開 上午六點四十五分 上午七點三十五分 上午九點三十五分 上午十一點十分 下午一點四十分 下午二點二十五分 下午三點三十分 下午四點二十五分 下午五點二十五分 下午六點五十分 下午九點十五分 下午十一點三十分

▲江灣開 上午六點四十二分 上午七點二十二分 上午九點三十七分 上午十一點十二分 下午一點二十分 下午二點二十七分 下午三點二十七分 下午四點二十七分 下午五點三十二分 下午七點十七分 下午九點二十七分 下午十一點四十二分

▲張華浜開 上午六點五十二分 上午七點五十二分 上午九點四十二分 上午十一點二十二分 下午一點二十二分 下午二點三十二分 下午三點三十七分 下午四點三十二分 下午五點四十二分 下午七點二十七分 下午九點三十七分 下午十一點五十二分

▲蘊草浜開 上午六點五十七分 上午七點五十七分 上午九點四十七分 上午十一點二十七分 下午一點三十二分 下午二點三十七分 下午三點四十七分 下午四點五十七分 下午六點十七分 下午七點二十七分 下午九點四十二分 下午十一點五十七分

▲吳淞鎮開 上午七點二分 上午八點二分 上午九點五十二分 上午十一點三十二分 下午一點三十二分 下午二點四十二分 下午三點五十二分 下午五點二分 下午六點二十二分 下午七點三十二分 下午九點五十二分 下午十二點二分

▲炮台灣到 上午七點五分 上午八點十分 上午十點正 上午十一點四十分 下午一點四十分 下午二點五十分 下午四點正 下午五點十分 下午六點三十分 下午七點四十分 下午十點正 下午十二點十分

下行車

▲炮台灣開 上午六點四十五分 上午八點十五分 上午九點四十五分 上午十一點二十五分 下午十二點四十分 下午二點十五分 下午三點三十分 下午四點四十分 下午五點五十五分 下午七點二十分 下午八點四十分 下午十點十分

▲吳淞鎮開 上午六點五十分 上午八點二十分 上午九點五十分 上午十一點三十分 下午十二點四十五分 下午二點二十分 下午三點三十五分 下午四點四十五分 下午六點正 下午七點二十五分 下午八點四十五分 下午十點十五分

▲蘊草浜開 上午六點五十五分 上午八點二十五分 上午九點五十五分 上午十一點三十五分 下午十二點五十分 下午二點二十五分 下午三點四十分 下午四點五十分 下午六點五分 下午七點三十分 下午八點五十分 下午十點二十分

▲張華浜開 上午七點正 上午八點三十分 上午十點正 上午十一點四十分 下午十二點五十五分 下午二點三十分 下午三點四十五分 下午四點五十五分 下午六點十分 下午七點三十五分 下午八點五十五分 下午十點二十五分

▲江灣開 上午七點十分 上午八點四十分 上午十點十分 上午十一點五十分 下午一點五分 下午二點四十分 下午三點五十五分 下午五點五分 下午六點二十分 下午七點四十五分 下午九點五分 下午十點三十五分

▲天通菴開 上午七點十五分 上午八點四十五分 上午十點十五分 上午十一點五十五分 下午一點十分 下午二點四十五分 下午四點正 下午五點十分 下午六點二十五分 下午七點五十分 下午九點十分 下午十點四十分

▲上海到 上午七點二十分 上午八點五十分 上午十點二十分 下午十二點正 下午一點十五分 下午二點五十分 下午四點五分 下午五點十五分 下午六點三十分 下午七點五十五分 下午九點十五分 下午十點四十五分

航期

▲輪船進口報告

十二月十七號（初十）禮拜一進口

船名	由	公司
寶興	由甯州	北
甯州	由烟台	三北
吳淞	由長江	太古
甘州	由香港	太古
怡生	由長江	怡和
江永	由長江	招商
牛莊	由天津	太古

▲輪船出口日期

長江班

船名	日期	公司
瀏和	十二月十八號	太古
鄱和	十二月十八號	怡和
德興	十二月十八號	招商
江華	十二月十九號	太古
吉和	十二月十九號	怡和
吳淞	十二月十九號	招商
江永	十二月二十號	太古
大通	十二月二十號	怡和
安慶	十二月二十號	招商
江安	十二月廿一號	太古
長安	十二月廿一號	三北
江新	十二月廿一號	招商
和州	十二月廿二號	怡和
平和	十二月廿二號	太古
隆和	十二月廿三號	怡和
江天	十二月廿三號	招商
瑞陽	十二月廿四號	太古
公和	十二月廿四號	怡和
武昌	十二月廿五號	太古
寶和	十二月廿五號	怡和
鄱陽	十二月廿六號	太古
聯生	十二月廿六號	怡和
江孚	十二月廿七號	招商
黃浦	十二月廿七號	太古
瑞和	十二月廿七號	怡和
江和		招商

甯波班

船名	日期	公司
新江天	十二月十八號	招商
甬興	十二月十八號	寧紹
新北京	十二月十九號	太古
新寧紹	十二月十九號	寧紹

通州揚州

船名	日期	公司
大利	十二月十八號	大達
鴻大	十二月十八號	永寧
大吉	十二月十八號	大達
大豫	十二月十九號	大達
大慶	十二月二十號	大達

定海穿山

船名	日期	公司
寶華	十二月念一號	平安

定海石浦海門

船名	日期	公司
新寶華	十二月十八號	平安
永安	十二月二十號	永安
三江	十二月念一號	三江
永利	十二月念二號	寧興

汕頭粵班

船名	日期	公司
富生	十二月十八號	怡和
甘州	十二月十九號	太古
太原	十二月二十號	怡和

福海班

船名	日期	公司
廣利	十二月十八號	大達
之江	十二月十九號	湖廣
朝陽	十二月十九號	寧紹
大寶	十二月十九號	寧海

海威烟津班

船名	日期	公司
仁和	十二月十八號	怡和
順天	十二月十八號	太古
廣州	十二月十九號	太古

烟台天津班

船名	日期	公司
天	十二月念三號	太古
遇順	十二月念三號	怡和
同華	十二月念三號	太古

烟台班

船名	日期	公司
新銘	十二月念一號	招商
新康	十二月念一號	太古

天津班

船名	日期	公司
廣平	十二月十八號	招商
康	十二月念二號	開灤

秦皇島班

船名	日期	公司
昇平	十二月念一號	開灤

厦門汕頭班

船名	日期	公司
宜昌	十二月十八號	太古

浦口班

船名	日期	公司
牛莊	十二月十八號	太古

福州班

船名	日期	公司
新	十二月二十號	招商

香港廣東

船名	日期	公司
廣州	十二月十八號	招商
大利	十二月念三號	招商

青島班

船名	日期	公司
生	十二月十八號	怡和

九江班

船名	日期	公司
江	十二月念一號	三北

溫州班

船名	日期	公司
寶	十二月念一號	招商

香港小呂宋

船名	日期	公司
格蘭	十二月念三號	花旗
約翰	十二月念七號	花旗
麥肯	一月四號	花旗
林肯	一月十六號	花旗

香港班

船名	日期	公司
麥肯	一月一號	花旗
約翰	二月九號	花旗
傑斐遜	十二月十二號	昌興
俄國皇后	一月四號	昌興

各國郵船出口班

美國舊金山

船名	日期	公司
克利扶倫	十二月念八號	花旗
皮亞士	一月十號	花旗
林肯	二月十九號	花旗

美洲溫哥武

船名	日期	公司
亞細亞皇后	一月十九號	昌興
俄國皇后	二月八號	昌興

西雅圖班

船名	日期	公司
傑斐遜	十二月念七號	花旗
麥金來	一月八號	花旗
格蘭	二月二十號	花旗
麥迪生	二月一號	花旗

孟買班

船名	日期	公司
	十二月廿五號	大英
	一月十二號	大英
	一月廿二號	大英

英國倫敦班

船名	日期	公司
伊頓	十二月廿五號	大英
西利亞	十二月念九號	怡和
什城	一月八號	大英
巴倫	一月念號	大英
喀什格	一月十九號	大英

印度班

船名	日期	公司
亞立迪	十二月念二號	大英
托利	一月十二號	大英

意奧班

船名	日期	公司
亞奎司	十二月念八號	意郵
巴斯	一月念八號	意郵

日本班

船名	日期	公司
麥迪生	十二月十九號	大英
布利	十二月念三號	天法
加多夫	十二月念三號	法
德來朋	二月三號	大英
格什	二月六號	大英

法國郵船

船名	日期	公司
香檳	十二月念一號	法
布利介	一月四號	法
安特來朋	一月十八號	法
安博士	二月一號	法
高爾第來	二月十九號	法
安奇司	二月念九號	法

德國班

船名	日期	公司
詩爾司夫	十二月念四號	美最時
來登	一月二號	天
保來頓	一月三號	美最時
司蒂爾	一月十六號	美最時

波特蘭班

船名	日期	公司
愛立森	一月三號	美國
西那來	一月五號	美國

各國貨輪出口班

船名	日期	公司
坎貝丹	十九號舊金山	太古
安德洛初	十九號北歐	太古
富	念一號歐洲	太古
蘇塞姆	念四號北歐	太古
大愛米	念六號歐洲	大華

兜安氏秘製保腎丸

背痛

此丸藥性和平功效卓著無病服之強壯腎力有病服之病必全除凡患左列各症者試之

專治

背脊疼痛　腎骨筋痛

腰穴酸痛　水臌腫脹

大脚瘋痛　膀胱發炎

腦系筋痛　麻木不仁

風濕骨痛　沙淋石淋

節骱疼痛　小便諸疾

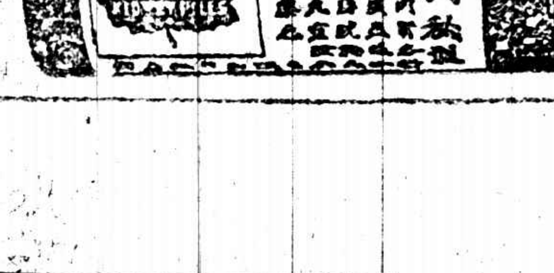

各埠藥房均有出售每瓶一元四角每打十四元　上海江西路兜安氏西藥公司

緊要聞

●西報論北京之政象

字林報十三日京訊云、曹錕爲總統已二月、然一中央政府尙未組成、可見其個人勢力之不能控制北洋各派、即一國會曾已無法可想、洛吳等頗主張將國會解散、惜困難甚多、因一經取消此立法機關、即出京揚言自大、以爲中國之合式議員、非若輩不可者、此節在今日尙可不必過慮、緣由錢收買若不再有如曹之人、南方之孫、奉天之張、均願棄之、吳曹所恐者、在解散後於其勢力仍不及之省中、决不能選出法定數之新議員、曹倡以十六省自謙、以實際言恐不及八省或十省於是新產議員爲數必有限制、況目下總理問題、尙待解決、吳景濂本自謀此席、故竭力爲大選效勞、今忽受阻、且議長不保、吳爲地盤計勢必力圖自存、故對曹所提出之孫寶琦、忽聳動之、総政京系一派、突然反對使人數不足、總統左右、塞於國會之搗亂、有主張先委孫署理今不獨孫未肯就、且有不以爲然者、目下國會內幕如何運動、尙未得知、總之吳景濂決不甘心、上次下院之胡鬧、出自高凌霨之陰謀者、頗爲吳所利用、因吳已在其反對派中設法離間、並揚言願助王湘爲上院長、俾收吸孫洪伊一派人物爲中立派、不幸吳之黨羽忽易人、與因此在地方上之勢力不免減少一部分云、

●湘憲之前途

駐岳兩湖警備司令部軍務處長高應龍、在岳陽召集紳耆會議、項據會經參加該會之某君、將當日開會情形見告、特再誌之、是日開會、首由葛氏報告開會事由、至分發吳佩孚來電一件、旋由新自上海回岳之李洞庭、就吳電加以解釋、謂電內所錄趙省長蒸電、其主張約分三點、㊀首段係說目前國憲、已於念二條規定省長民選、不獨湘憲不齣拖、即各省亦可據此制憲、㊁次段係說省官制與國憲相牴觸、但必俟各省遵照國憲實施自治之時、始可修改、此時尙談不到、㊂末段係請吳氏主張南北對等會議、而吳電但謂根據炎午所表示之意見云云、則公民亦惟有以湘省長之主張爲主張而已、繼由某某等演說、歷數吳氏如何愛湘、省憲如何爲統一障礙、又謂國憲成立、應由岳陽各法團公團主張慶憲、爲各縣倡云云、李洞庭則謂省憲上許建聯省政府、亦非不統一的、萬一今日所謂統一、與此不同、則亦惟有聽客之所爲、不必假力於湖南一部分之岳陽、總之、省憲內容、公民原有許多不滿意處、但不能主張毀憲、買禍於將來、至統一云云、當事者自有辦法、亦無須公民負責也、時座上寂聲四起、致成李說、遂決定但由葛氏自行電復吳氏而散、附錄吳電如次、總部葛雲孫處長鑒、勝密、頃接趙炎午省長蒸電云、自去歲法統恢復、弟曾以東電表示制憲意見、乃爲國憲公布、各省自治法既據第二十二條明白規定、是國憲與省自治法自可並行不悖、私幸芻蕘見採、千慮一得、不偶湘省議趙、愈從發揚、即各省自治法、皆可根據國憲、速行制定、以定國是而固邦本、此弟竊爲國家前途慶幸者也、惟如第一百二十七條所定、北施行之利鈍、誠未敢言、要在以後之修改如何耳、湘省現在籌議修改省憲、今求與國憲不相牴觸、惟因內亂未靖、不便急促發言、致生枝節、且俟各省遵照國憲實施自治之時、湘省一致從同、庶免反對者所藉口、步驟如此、必蒙鑒察、又湘人因連年受禍甚深、望治心切、且非大局安全、不足以勵行自治、故其希望統一、尤爲急切、但南北分離已久、地域意見、尤非事前聯絡協商不可、不以會議形式出之、恐貌合神離、終非國家之福、我公忠誠謀國、當有良謨以處此也、肅佈悃忱、諸希鑒裁等語、希即根據炎午所表示之意見、就近與地方正紳、詳切解釋、鼓舞羣衆心理、以期統一有成爲盼、吳佩孚印、

●湘省軍事紀要

▲葉開鑫報告湘西情形　總指揮部頃得第三師師長葉開鑫、由永豐拍來一電、報告湘西東面軍事情形、其大要如下、㊀開鑫由衡陽起程、已於本日(十日)抵永豐、翼日(十一日)即可抵寶慶、㊁蔡部軍隊、現尙分駐花園三門洞口楊雲嶺等處、均無鬥志、勢甚狼狽、該處人民所受痛苦、實不忍聞、㊂葉旅長琪駐太平鋪、劉旅長宝成駐龍潭、㊃開鑫抵寶後、當指揮一切、督飭各軍分途進攻、勦滅餘燼、早奠湘局而安人心、

▲唐生智電告粵邊現狀　第四師師長唐生智、已預備由衡陽移駐攸縣、已誌前報、頃唐師長由衡陽發出蒸電、於粵邊現狀、報告甚詳、茲特錄如左、㊀常濫平鎮國光力體英各部、分駐樂昌九峰一帶、㊁九峰駐有濱軍約千餘人、㊃府村駐有李國柱寶鎭遠兵約千餘人、(會謂部、)㊄探該軍意、戍保防備江西方本仁部入粵、㊅生智恐其擾及湘邊汝城仁化一帶、已飭各軍嚴防、可保無虞、又九峰樂昌一帶、沈軍亦防備甚密、

東南大學口字房火災後之慘狀

國立東南大學口字房、爲全校精華所在、茲已於十一日夜半焚燬、此爲其焚後慘狀、

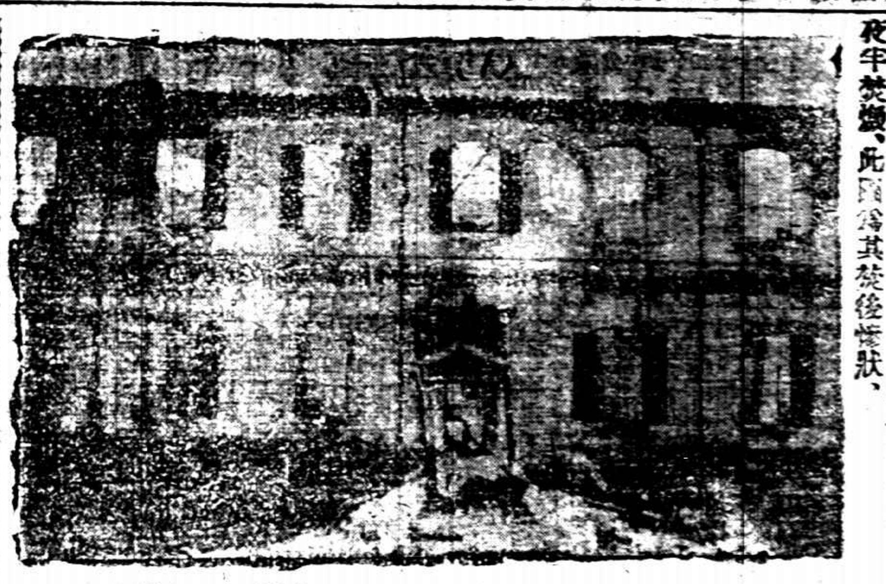

(一)口字房北面、墻壁尙好、面內部已空、其通化學教室之走廊、已爲學生拆倒、所以阻火勢之蔓延也、

(二)爲口字房西面倒墻及碎磚瓦之狀、物理儀器室即在此處、

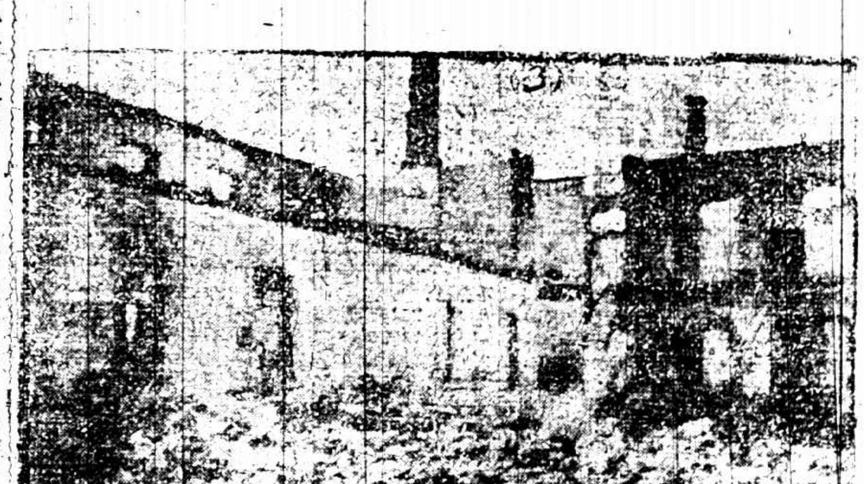

(三)爲口字房內部東南角上破磚危墻之狀、生物標本室、儀器室、均在此處、個人損失最大之秉農山博士、其研究室與預備室亦在此處、

▲唐榮陽阻止北軍入境　北軍第二混成旅旅長胡念先、奉吳蕭命令、率部移駐常德澧縣一帶、其前沿業經抵常、曾誌前報、現湘澧州鎮守使唐榮陽、對此甚爲反對、昨特電呈趙氏、請即阻其入境、原電略稱、居衙蔡部、省軍足以肅清、毋庸客軍幫助、孫恐電達胡旅、阻其深入、以保主權、而維省憲、惟不知能否發生效力也、

▲沈鴻英進攻粵邊計劃　沈鴻英所部桂軍、由湘南進攻粵北、其情形已迭誌報端、頃沈氏自湘南電致北方某要人、報告攻粵計劃、其原電略云、湘南肅清、餘逆竄粵、亟應協力撲滅、以竟全功、敝部對粵計劃、擬一路由宜章出樂昌、任鄧參謀長右文爲總指揮、一路出臨武出連縣湯山、以何才傑爲總指揮、並飭鄧撰徵沈榮光向梧州出發、以鄧爲總指揮、英於此三日內移駐宜章、督率進攻、務希源源接濟餉彈、以充軍實、而作士氣、

▲劉叙彝投降省軍說　蔡鉅猷所部軍隊、其最得力者、爲劉叙彝田鎭藩周朝武諸人所部、頃得軍界消息、則劉叙彝忽有投降省軍之說、謂省軍第七路指揮楊源濬、昨由新化致電趙氏、報告前第十旅旅長劉叙彝館度、畧稱蔡部劉旅長叙彝、願率部加入護憲軍、意甚誠懇、並願提任濬剿湘西軍隊之責、以資自贖、又各項税務政令、悉聽鈞座命令云云、若然、則湘西方面之平定、當更易一層矣、

▲賀耀祖報告湘西現狀　第一師師長賀耀祖、昨由益陽來一火急電、報告湘西蔡部實況、電云、(衡陽)通報、㊀雅晨川軍指揮斗垣陽龍內稱、此次進辰部隊、係與田統兩部由辰至瀘、相距數百里、按劉爲勞、現已佔領溆浦沅陵、正在相持中、㊁敵軍子彈、異常缺乏、所獲類對出鄉援助、純託空言、實則濱黔軍隊、黔軍所有防地、尙多不守、何能含已耘人、弟處較爲接近、知之最詳、請轉報各方、藉紓廑念等語、上二項即乞查照、耀祖謹叩、灰印、(十二月十一日)

●哈埠法院與英領之交涉

▲因適用商標法而起

哈爾濱通信云、特區法院、前次受理英商白禮氏洋燭公司、訴俄人日列子娘拓夫假冒商標一案、該法院依據商標法公判、英領提出抗議、認爲違背條約、特區法院特函蔡交涉員轉駁、函云、敬復者、准貴道尹函開、案准貴廳第四三七五號公函、附送判決一件、當經檢閱轉復英領茲准復稱、查此案被告人俄商日列子娘拓夫、於本年七月間、假冒英商白禮氏洋燭公司商標、實犯有僞造商標罪、法理均所不許、況證據確鑿、豈容遁飾、地方官對於英商商標、負有保護之責、載在約章、尤難稍涉疏忽、此次法庭曲引商標法、宣告該被告人無罪、殊屬不解、查商標條例、未經列國駐京公使團同意、不能以之變更成約、法廳原判、不無違約、縱庇罪犯之嫌、本領事礙難承認、准函前因、相應請貴道尹查照、仍希按照約章辦理、早日見復等因、准此查一國法律、本係獨立、原無受外人干涉之餘地、惟查英領向稱友好、設不將此案辦法意旨、掬誠相告亦非篤邦交之道、茲將敝廳關係此案辦法言明、請貴署代爲轉答、查商標法爲特別法、按特別法優於普通法之例、則本案自應適用商標法處斷、敝廳設用該法、將被告人宣告無罪、自屬有據其無罪理由、已於判決書內釋明、不得指爲縱庇、至原函所稱商標法、未經列國使團同意、未便率爾變更成約等語、查商標法原爲保護中外商人權利起見、該法公布以後、外商使用之商標、向商局呈請註册者、原不乏人、是外商早已承認且公布法律、係一國主權、並無有待外人同意、各國皆然、中國不能獨異、此次公布商標法、原係根據條約而來、不惟不背條約、益見實踐條約、原函謂爲違約殊屬誤會、且查本案發生之始、該白禮氏公司代理人、既願受本廳裁判、自未便以判決結果、於已意不合、再行藉詞抗辯、以蹈自亂其例之嫌也、相應函復、即請查照辦理、此致濱江道尹兼交涉員蔡、

●哈埠禁止現洋出境之黑幕

▲金融有停頓之勢

哈爾濱通信云、哈埠官廳禁止現洋出境、此事鬧將一月、目下非但不稍解決、且有愈出愈歧之勢、日來發行紙幣之中國交通東三省廣信公司等各銀行、每日兌出仍不下十萬元、然口人山人海、戶限幾穿、廣信公司因無現應付、口商商飛東三省銀行兌給東行紙幣、然後再持之赴東行二張兌現、各銀行見此情形、不但不敢分文出貸、即向來各大商號之透支、亦能推便推、在官廳之禁止現洋出境、最初原在平抑滙水、而近來滙水、非但不落、且逐日增漲、津滬等處每百元約需十元之譜、實本年來所未有也、

當初市上所傳有人收括現洋之說、原屬銀行一種欺人之談、今則不期確爲事實、日人在長春頭道溝大收特收、哈埠之運往供給者、爲一般古魯進人、(俄之一小聯邦)彼輩勾結鐵路稽察各飯店及小販、與路員最熟、因此互相狼狽爲奸、凡有人以現洋逐之者、每千元能獲六九、彼等運往長春、則能獲利四十元至八十元、以據個中人傳出消息、凡一私人日持現洋三百元往來長春之間、除車費另用外、月能獲利五百元、可謂駭人聞聽矣、

其在鐵路上充當稽查者、近來已不乏致巨富者、因官廳規定每人除帶二百元外、餘皆充公以五成充賞、此令新頒之時、不知而誤觸者不知凡幾、其後市人皆知、而彼輩逐變本加厲、更衣在各銀行門口等候、見所兌較多者、即尾隨其後、設爲種種圈套、引之入殼、當時官廳不察、不論是否出境、一律照章充公派賞、彼輩之計售而民不堪命矣、幸近來爲路警特警兩處長覆聽其窺破其奸、通令非在東站不許逮捕、此風始稍戢、

且禁止現洋出境、原爲平抑滙水、今哈埠滙水既不能平、而津滬滙來者、亦增漲未已、按照滙往地點、銀根緊則滙出地點滙水高之原則、兩相背謬、殊爲可異、故咸謂此次之事、餘出各銀行錢舖之壟斷者、非無因也、乃於此風潮中、而有朝鮮銀行於日前添設銀幅日匯兌、不收匯費之事、查哈埠向來各銀行滙兌原歸正金銀行、兩行之不收匯費、爲活動根據、朝鮮此舉、論者謂哈埠金融樞將落其手、然不知中國各銀行滙水能因此下落否、

●京漢局長請取締軍人

上海泰晤士報十三日京訊云、京漢路局長趙、近因沿路兵隊、强佔車輛、不守定章、特分電洛吳鄂蕭與豫張、請在每一列車派守兵一隊、隨車保護、俾約束軍人兵士行爲、隊兵士都無票乘車、向之索資、每引起爭鬥、有時兵且不許查票、人收票、若輩竟越俎代爲客與之票不敢强索現欵、有時乘客均被兵强擠出座、一任若輩佔踞、上星期張督理之車將抵開封時、因符號不活動、站長恐誤事、不敢放車入站、遂遲十五分鐘、及後進站、張之兵大怒、即將站長痛打、今在醫院醫治、趙之主張實爲取締兵士、如正太路約束當嚴、兵無票或執照決不上車云、

●魯議會臨時會中之三問題

▲省自治法會議
▲膠路改爲民有
▲二礦收歸省有

濟南通信云、十五日上午十二鐘、省議會宋杜興三議長假式燕番菜館、宴請議會全體議員、延至一鐘許、議員到省、九十餘人、由宋議長起立發言、大意謂本日請大家到此聚會、尙有幾句話說、今日即爲省議會開臨時之第一日、此次召集臨時會、有幾件非常重要非常緊急的議案、第一三礦省有、業經大會議決、已成鐵案、只因省欵無着、魯大公司不肯放手、省有議決、未能寔行、當此、膠濟鐵路、歸爲民有、從前中央已有明令歸民有問題具體辦法、以便寔地進行、第二膠濟鐵路收歸民有問題、路人員報告、每年確有二百萬紅利、本會很可樓指中央命令、收膠濟鐵路收歸民有、組織民有公司、以開東省財源、第三爲省自治法問題、自憲法頒布、地方制度、業有明文規定、省自治法會議、實爲刻不容緩之舉、此種會議、究應如何籌備、如何成立、在目前議論、極關重要、更盼大家格外注意、再者以前開會時、同人們到會者往往有前無後、不足法定人數、常常流會、此次臨時會議、時間短促、議案重要、深望大家打起精神、一致做去云云、言畢、全體鼓掌、觥籌交錯、至二時許散後、即赴省議會行臨時會開會式、並抽定委員改選議員坐次、四時散會、

●馬聯甲兼長之皖訊

▲呂調元造成之時局……省公署內之種種
▲蚌馬接印之日期……呂調元大放起身砲

皖省自六二拒李之後、民氣澎湃、大有不可限量之勢、殊知本年潮潮發生、被呂調元用惡勢力摧壓殆盡、遂成今日之時局、以致馬聯甲兼長之命令到皖、三日來拜未聞有若何反響、社會上沉寂無聲、教育界與馬氏有不共戴天之仇、一紙傳單、亦尙未見、此等亡省氣象、言之令人浩嘆、呂氏腦筋簡單、鑄此大錯、不知又須費若干氣力、方可恢復原狀也、聞許世英來電、詢問呂氏交卸後是否回太湖、抑或到滬到津、語意頗帶譏諷、呂氏亦自知與教育界結怨太深、被逐之人多在上海、赴滬固不敢、家鄉親友、開罪處更屬不少、遂以覆電許氏、謂交卸後即赴天津、皖濟謂呂氏在任皖長、雖因其子不肖、與劉道章賭起而走、其在任兩年、反對醫斤加價等事、尙有可取、此番竟利令智昏、遇事倒行逆施、爲致育史上留一汚點、現在交卸在即、署內各科辦事職員、欠薪多者四個月、少亦兩個月、日昨已勉强向財廳長胡思義、提倒現欸七萬八千元、據說猶現欠薪、恐尙不敷、並電天津私宅、速滙數千元到皖、蓋因署內各項薪水雜費、十一月分均已傾訖、對於署內人員、皆號稱財政困難、財廳長尙未解到、其中黑幕、祗合計劉案楓一人清晰、紙老虎頃亦戳破、近兩日署內人員、無論新派(呂氏帶來)舊派、(從前老職員)莫不痛恨劉案楓不置、有說劉案楓前日還滙三千元回家、將來呂氏欠薪不能發清、恐劉案楓難得脫身也、再者省署之衛隊營、上月始派人至皖北宿縣一帶、招募而成、乃省署開支、自本年三月起即有一營餉項、平時祗有一連、其餘皆呂氏挖入私囊、不料成營之後、又因名義上所定不合、被馬氏來電詰責、謂兵祗一營、豈能稱爲統領、原因江先華係一外行、以統領二字爲榮、要求呂氏給予此種不倫不類之名稱、旋馬氏接印後、即行裁撤、呂氏恐將來新招募之兵、流落省垣、不如自行遣散、已預備每人給恩餉一個月、派員押送回籍、江先華並兼任水上警察廳長、亦擬辭職、隨呂去皖、劉尙未定耳、此外各廳道中、凡係呂氏私人、皆已各自爲謀、警務處長趙國琛、自省會警察廳書出、另委潘怡然之後、早已預備不幹、被呂氏再三挽留、勉强敷衍至於今日、萬無留戀之理、昨向呂氏辭職、呂遂與趙計議、謂聞馬氏擬定宋楨將爲警務處長、人人皆知、若委潘怡然象領、將來反與本缺有礙、其他諸人能幹此五日京兆之警務處長、商酌良久、始想到舒鴻貽、前曾奉任、未能接事、迄今尙存芥蒂、不如給舒、以全體面、當時請舒到署、告以委任代理警務處長、未識願意否、間舒聞言稱謝至再、並對趙表示好感、恢復從前交誼、即呂氏見舒如此、亦稱詫異、次日(十四日)淸晨、即送委狀與舒、處內辦事人員、隨即赶辦交代手續、舒氏擇期十五日到處接印、趙預備交卸後、先赴津滬、財政廳長胡思義、十三日亦赴省署、向呂氏辭職、請呂委任馬聯甲駐省軍需處長范育才代理、因聞范有繼任財廳長消息、其實范繼財廳、頃已變卦、有說仍畀何炳麟、爲輾就熟、較范得力、財廳一席、無論如何、總不出第三人也、聞呂氏當即挽留、稍遲兩日、一同離皖、有說呂氏用意、尙欲胡氏趁此機會、爲之搜括若干、以壯行色、胡氏一再要求先走、呂堅不允、於後胡謂省長交卸前一日、可走否、呂曰可、並允屆時將印信送到省署、一併移交、此財廳方面之情形也、至於省會警察廳長潘怡然、不但不預備隨呂下台、且恐與警務處同處辦公、諸多不便、十四日上午、即派數十名保安隊、將處內文卷器具、一氣搬至舊藩署內、與由政務備處同在一處、頗有振刷精神之概、抑猶別有所恃而無恐耶、否則決不致如是之麻木也、

頃聞省署、已得蚌埠來電、定於本月二十二日接印視事、原定派秘書長李誠爲政務廳長、現已改爲余誼密來省接印、仿照從前冲將軍兼巡按使時代辦法辦理、以余常駐省垣、辦當公事、由政務廳長代行職務、重要事件、祗用電報請示、至於余之淮泗道尹底缺、以李誠升任、祗以李誠爲馬聯甲最相信之人、不能須臾離開、暫行以余駐省、誠爲兩便、此外擬定以宋楨將爲警務處長兼省會警察廳長、何炳麟爲財政廳長、尙未聞有變更也、省垣方面、呂調元已檢點行裝、十五日清晨、尙掛牌更換縣知事七處、此等起身砲之知事、恐到任亦不易也、據說此皆呂氏長子振球在外與人接洽發貼、不得不掛牌、以淸手續也、所傳如是、不卜確否、

●豫省大弛煙禁

字林報河南懷慶九日通信云、今春河南種烟尙未正式許可時、鄉間及僻遠處已有種栽、甚至沿鐵路亦見、如在歸德與江蘇界之間、滿地皆是、今則不然、官吏正式出文許人種烟、並不禁止、祇每畝收稅八元、於是小麥之收成大減、而武人之財囊皆充、吾人所恨者、在水旱災時所爲民之父母者、必向外人搶賑災苦、不外求助以濟農民、然今之公然種烟以減少小麥之出數、豈不自殺、且武人祗知要錢、除種煙收稅外、又定一新章、即貨物運入境者、照原稅每元加徵二分半、商店大反對、已於日前罷市三日、後商會開國民大會、收稅而被搗毀、上星期縣知事到、人民因此又開大會、此間自夏間來、知事已易四人云、

●要聞簡報

▲北京　銅元票案重要嫌疑犯高朔、因地檢廳課捕高稜之際、乘間脫逃、前日地檢廳忽接到高朔郵寄到辯辯書一件、洋洋千餘言、不但表白其無罪、且自詡爲有功、

◎甘肅陸洪濤來電報告、籌墊現欵八萬元解京、並謂一俟集有成數、即行行源源接濟、陸續報解、

◎司法部具呈報告、謂部內現設立司法會計整理處、並派參事曹靜濮兼該處處長、專爲審查司法收支及預算等項、已訂定辦事條例、請予備案云云、該處是否有設立之必要、局外人因難揣測、於稍大裁併聲中、此不能不謂爲添設機關者之一

◎威海衛案前梁如浩自行辭職、已經閣議慰留、而英人又復嚴厲催促簽字、外部束手無策、預備照梁如浩所訂之草約、一字不改、即行照簽、乘此國會搗亂之際、遂交通過一節、當然無暇及此云、

◎外部禁止外人游歷江上游外交團不滿意、聞領袖公使又代表外交團、提出禁止外人遊歷內地應以一個月爲限、以後若無特別事件、則不能禁止之要求、並聲外部將此意通知各地官憲、

◎駐日公使汪榮寶、於十五日下午四時十五分、由東車站出京、吳毓麟特請令京奉路局掛花車一輛、中外人士、到站送行者有日本芳澤公使使館參贊館員日本旅京諸人士、暨我國政界要人、共計一百餘人、

◎駐秘魯代辦羅忠詒、因秘魯排華、交涉無效、憤而辭職、已照准、繼任爲皖人吳勤訓、

◎銀行家吳鼎昌、不日將代表中國銀行會赴美、約在明年二月間啟程、此行乃應美商務長裴佛氏正式柬請、由駐美華國商務參贊安諾倫氏代達者、

◎國會方面對金法郎案請閣員出席、當時均未莅會、十五日十二點左右、顧王高三閣員在紅羅廠開會、討論某項重要問題、關防甚緊、內容未悉、

◎國立八校組織一學田委員會、閱蒙疆一帶未墾荒地甚多、發現綏遠邊境之五當招、(即廟街之稱呼)有荒土二千餘頃、原歸綏遠都統馬福祥所直轄、蔣夢麟等於前次馬都統來京時、極力與之交涉、結果、馬允提撥一千頃以充八校基金、並由某財政家捐現欵五萬爲手續費、即此一端、已足維持八校經費、綽有餘裕、

◎豫軍樊鍾秀朝敏銘、附和西南由陸軍部呈請懲懲、已奉指令照准、原文如下、呈悉、樊鍾秀朝敏銘均着褫奪官勳、即由該部通緝、務獲嚴辦、以肅軍紀、

◎呂調元亟欲運動安徽軍務幫辦、請馬移駐安慶後、則進駐蚌埠、恐難得馬氏同意、

◎皖馬兼任省命長令發表後、旅京皖籍士紳、擬於下星期開同鄉大會、討論對待辦法、至皖人所組織之各團體、現均陸續會議、一致反馬、皖事革新會、昨發刪電討馬、

▲奉天　奉天陸軍整理處、擬定限制軍人請假辦法、㊀軍官無論有何要務、請假者以一星期爲限、㊁軍隊請假者、至多以五日爲限、㊂無論官兵請假、在一日以上者、須自具假單、㊃假單每月須呈總司令部陸軍整理處備查、

▲天津　天津修築湧租界萬國橋、工大欵多、前由河海工程局計劃、擬發行一種債劵、以便籌欵、第一次募集金額五十萬兩、明年一月一日發行、該項債劵、分五千張、每張一百兩、利息年利七分、半年付息、自發行日起、十二年後完全償還、但二年以後、有償還全部及一部之權利、以橋樑稅收入爲担保、

●南京短簡

◎省議會十七日仍開內務財政教育實業各項審查會、

◎省議會議長徐果人、對於開北水電廠案、擬俟大會否認後、即行提起行政訴訟、

◎六合竹鎭集與皖省附近地方、發現匪徒架人勒贖事、軍署已派員調查、預備加派軍隊前往鎭懾、

◎韓省長據幣制局張總裁來文請飭武進縣知事、查封烟台平市官錢、支局司庫主任莊恭燎籍財產、備抵斷欠

◎財政部咨請省公署、轉飭財政廳、按月撥助中央欵、勿令延宕、以救中央財政、

◎蘇州關監督劉鍾琪、淮安關監督李鴻田、昨均因公來寧、晉見軍民兩長、面呈要公、

◎徐海教育人員、因行政會議各縣之主任、教育局長、縣視學等員、均薈萃於省垣、特在籌組織協進會、開成立會於省教育分會、

◎財政廳奉部令、頒發十三年度預算案統計表册、計欵入正稅二十六項、雜稅五項、特別收入六項、一律依照表式填報、

◎韓省長以四屆省選、期限已迫、飭令各縣知事、不得藉故延宕、選照省選要政、

◎省垣人力車反對汽車風潮、因該汽車尙暫開駛之期、現已從事緩和、一律照常驗票、

●杭州短簡

◎盧督辦張省長、第一師潘師長第四師陳師長、暨各鎭守使、各旅團營長、憲軍務廳長、夏警務處長、馬憲兵司令、張砲台司令、十七日上午十時、在督辦署會議、盧氏宣布人不犯我我不犯人主旨、公決本省辦意志、維持治安、午後散會、

○教育廳復寶山縣教育會執電稱、本日下午四時、正在宣講委會、突有據縣議員李兆清等、強制非法選舉、頓起衝突、秩序大亂會場擣毀一空、特電奉聞、

○第六中校學生家屬李友梅等電省云、寒日知事赴中學都實校長商辦學潮教員黃允文朱積秋等惹學生閉門拒絕、毆擲祥波、不啻巨禍不止、乞速設法救濟、

○杭州佛學研究會、定夏正十一月十一日起在西湖三賢祠設道場陀羅尼法會、以七日為期請范古農吳璧華郁九齡宣演、

○蘇浙太湖航路、已於前日開工疏浚由太湖水利局咨請省署備案、

各縣消息

江寧

●呈請普減秋災不准　江寧縣本年秋災曾由省廳兩次派員、先後下鄉履勘、結果共減三成之譜、茲聞市鄉聯合會會長李如楷、以秋災減數、雖經省廳兩委勘明呈報實行在案、但以縣署兩櫃餘事、積於舞弊營私、鄉民仍恐難佔實惠、日昨特呈請省長、一律普減三成、以免畸輕畸重之弊、省長據呈後、以普減一事、雖為杜弊起見、但對於受災輕重區域、殊欠平允、已駁斥不准云、

●南美旭社之展覽會　日前(十六日)為寒垣南美旭社金石書畫展覽會開會之期、地點在夫子廟貢院內、發起人為南京美術專門學校高材生王霞宙等七人、陳列上述七人之中西書畫、作品共計二百餘件、金石數十項、各有擅長、美不勝收、各界前往參觀者、達三千人以上、莫不贊嘆云、

●徐海教育協進會開會　徐海辭處蘇省北境、教育素不發達、此次省教育行政會議、該屬來省出席各省校校長、暨各縣教育局長、縣視學等、為發展該屬教育起見、聯絡在省同志、組織徐海教育協進會、本合作之精神、謀向上之發展、爰於十二月十五日下午三時、在門帘橋省教育會分事務所、開成立大會、計到會者、有張世毅、劉平江、申延秋、馮策、楊友熙、羅禎、劉學修、陳言綸、楊承烈、張明新、徐家棠、范子驂、胡嘉誠、張長柱、劉世傑、屠方、劉爾孟、王熙臣、方環驥、周鐘霖、施應生、孫若霖、等約十八人、皆該屬教育界領袖、公推張世毅為臨時主席、胡嘉誠為臨時書記、即由主席報告開會宗旨後、遂討論會章、即以主席所擬定之草章為藍本、大體通過、惟對於宗旨一條、劉平江申延秋施應生胡嘉誠徐家棠諸人、各有意見發表、討論後、即投票選舉張世毅申延秋劉平江楊友熙馮策汪恆源施應生楊承烈羅禎等九人為理事、公推張世毅為理事長、其餘各項職員、依會章規定、由理事延聘之、經費一節、當場各會員認定年費七百餘元、

●中等學校球賽開始　南京中等學校、每年冬季均舉行籃足球錦標比賽、以資提倡、前月麥克樂君發起招集各校代表、會議分為城北城南兩組、現已陸續舉行、上星期六(十五)為暨南與公益青年會中學與一中新智與華中在東大操場比賽籃足球、正誼與南中在省體育場、比賽足球、雙方球員均盡攻守之能事、結果為一與零之比、正誼勝、據熟習此中情形者、言足球錦標將屬金陵附中、籃球城北以東大附中為優、城南以正誼為優、將來兩雄相遇、未知鹿死誰手、

●全國自治會預備會　全國地方自治協進會聯合會、係江蘇省地方自治協進會聯合會、於本年秋季常會、根據淮揚道地方自治協進分會提案所發起、曾經各省區贊往返商榷、得多數之贊同、始於本月十六日、在江蘇省聯合會事務所、舉行第一次預備會、計到京兆浙皖閩鄂魯湘豫甘蘇等十省區代表、公推史慶鑫主席、周長康速記、當場議決先行參酌全國商聯會暨教育聯會章程、草擬一全國自治聯合會會章、公訂於二十日續行集會、隨所擬章程詳加討論、刊布各省區自治協進分支各會、徵求意見、再行定期召集全國各分支會代表、定期舉行成立大會、

蘇州

●晏成辯論會預誌　謝衙前、晏成中學、曾組織中文演說會、本學期高級中學部、共分甲乙兩組、茲定於本月二十一號下午七時起、開演說辯論競賽會、演說題自擇、辯論題為聯邦制與中央集權制、于中國孰為有益、甲組代表演說施元虎、辯論謝榮英、湯亦可、周禹九、乙組代表演說吳進賢、辯論王良奎、胡鳳寧、唐希賢、評判員朱麥梅、陳子初、馮致準、主席范公任、

●青年會名人演講　北局城市青年會、於十五號下午四時起、請體育專家郝伯陽博士在演講廳演講、題為體育發展的使用、由該會幹事湖志豪翻譯、各校體育教練員均赴會聽講、

●市教育會請補助　吳縣南北橋市教育會長顧鴻、以該會自月前呈准縣署、改定名稱以來、亟宜召集開會、以謀會務之發展、所慮本會僻處一隅、會員無幾、所入會員會費、勢難維持會務、爰會長特為具呈縣署、以本會經費、全恃會員捐款挹注、無如邇來捐款有限、所入恒不敷所出、迫不得已、為特呈請量予補助等情、郭知事據呈後、已令行吳縣教育局長潘振霄、查照辦理、

●寺院戒除葷筵　蘇垣戒幢寺僧廣慧、現特聯合本城各大寺院住持、發起凡有人在該寺院內、延僧作佛事者、自民國十三年一月一日起、應即一律戒除葷筵、概用素齋、開廣慧等、已聯名呈請吳縣郭于垫知事、備案准給佈告、每寺一份、俾資懸掛週知云、

揚州

●路員學生賽球紀　上海滬寧鐵路球隊蒞揚州四校(美漢五師八中代商)球隊之約、於十五日上午十一時乘汽車抵揚、下午二時就五師操場比賽足球、西人梅儒白氏為評判人、此次比賽技術皆精、守門之人、尤擅專長、上半時四校犯規於十二碼處、被罰進一球、無何路員亦在十二碼內犯規、被美漢沈葆珍罰進一球、下半時又各犯規一次、各被罰一球、均未踢進、結果為一與一之比、無勝負、賽時觀者近五百餘人、洵一時之盛也、

●汽車路裝置電話　江北長途汽車公司、刻與交通部揚州電話局長汪墨君接洽妥貼、裝設長途汽路電話、以資消息靈通、刻已在電報桿上、加掛話線、至施家橋一帶、十五日因掛線、跌傷工匠一名、已送浸會醫院療治、未識有無性命之虞也、

●河局委畝捐委員　江蘇運河工程局、之催提各縣畝捐委員吳俊年、早經調充美東稅所長、遺缺尚未有人接充、刻聞該局、已委李明善接充矣、

●學校罷課之續聞　江都縣立學校、因索薪罷課、已達旬日、尚未有具體辦法、教職員聯合會於十五日下午假公園游藝場、開學生家庭懇親大會、報告罷教之苦衷、並由學生家長戴天球演說結果、由各家長快郵代電省廳呼籲外、兼為教員另謀後盾、該會又於十六日上午假公共體育場歡迎陸省視學、全體會員都出席、首由主席袁子高致歡迎詞、次請陸視學賜教、陸卽宣布此番而來、專為解決諸君困難、連日已與縣知事、及教育局接洽、其方針、一、治本、嗣後經濟公開、一、治標、兩星期內先發經費一月、俟陰歷年終、發清十二年度經費、酌發十八分之五之欠薪、諸君以為然、即請明日上課、嗣該會於散會後、接開緊急會議、解決前項問題、一致主張、先發一月經費上課、本月內再發十一月欠薪、及十八分之五之欠薪、陰歷年底發清陽歷一月經費、推由馬禹九、杜召棠等八人、報告陸視學、轉向縣署交涉、未識能達目的也、

鎮江

●添募臨時警察　揚中人士、近以冬防期內、鄉封不靖、盜賊繁興、原有警察不多、防務殊難周密、現經紳商各界呈請縣知事、添招臨時警察三十名、分段梭巡、以衛閭閻、

●請派師船駐防　丹徒縣翁知事、以歷屆冬防、本由瓜洲水警署派師船分駐小河大港濱江各要隘、以資鎮懾、今屆冬防、已提前辦理、特於前日函請水警總署長循案辦理、

●烟業罷市續誌　鎮城內外各旱烟店、因駐鎮烟酒公賣分棧、假名加稅、橫暴苛徵、激動公憤、全體停業已有數日、現由南京公賣局長派員到鎮、召集烟商會議調解辦法、已達圓滿目的、各煙店遂於十六日照常營業、

●捲煙特稅實行　蘇省捲烟特稅、業已分區投標、各屬稽核分處長、亦已派定、而鎮埠捲烟同業、現正積極反對、並聞徵稅之期、已定陽歷十三年一月一日實行、鎮江稽核分處長王承善、刻已預備一切云、

●辦理省選紀事　鎮屬丹陽縣此次辦理省會四屆選舉、調查事宜、業已告竣、對於初選選民、較上屆約增三萬、合計不下十三萬左右、預備當選者、有五六人之多、

徐州

●反對徐關加稅近情　徐埠商業代表趙雪岑赴甯交涉徐關施行新稅、迭誌本報、現商會方面、又接在甯代表來函、謂現在江北各商會代表、正與淮揚兩關監督在揚州開會、商榷解決稅務辦法、宿遷商會代表周爵臣等十一日由揚電寧云、徐州各代表鑒、淮關孫代表來述、李監督已分別函電徐關及商會將向章與新則相懸各項提出、雙方磋議、變通辦理、總期和平解決、省中消息如何、速復云云、代表等當即覆電云、其電敬悉、李監督有日內到寧說、代表等靜候、不能離寧、督省兩署、又已會電催促、孫代表所稱提出磋商、仍係延宕之意、要知徐關本無敗稅之權、原係僕役需索陋規、援以為例、若認其施行稅則、不啻定重征之案、商業受無窮之害、乞主張聯合會在甯議決案、務必撤銷專員、再議裁撤徐關、敬乞諸公一致力爭、電復為盼、趙雪岑蕭伯平等叩文、

南通

●學界消息彙誌　南通師範附屬小學聯合會、附開之兒童演說競進會、於十六日下午一時、就女師附小開會、男女來賓、不下二千人、奏樂開會後、講演員陸棟繹孝信等、即次第演說、均操流利國語、每人以十分鐘為限、由幹事員評判甲乙給獎、並請孫叔曼演說、末由女附學生、表演新劇、以佐餘興、▲南通市教育會、於十六日開第三屆常會、討論平民教育設施方法、及實施通俗教育事項、▲全縣中小各校自然科教員、於十六日下午、就縣教育會開研究會、討論三項問題、㊀自然科用何種教科書、㊁對於所用教科書之意見、㊂調查校近之特產物、編訂教材、均一一解決、

●旅部校閱竣事　通海鎮守使兼陸軍第七十六混成旅旅長張鏡湖、向例於每年冬季、舉行校閱、以觀各營官兵成績、自上月底起、指定一百五十一團、第一二兩營、(士兵五百七十六名)、開拔至通海兩縣交界處演習野外對抗、第三營指定西門小營盤操演、第十二連係機關槍連、常駐鎮署、仍就署校閱、一百五十二團計有三營、第一營士兵二百八十八名、駐泰興、第二營士兵二百八十八名、駐靖江、第三營除砲兵一連駐通外、其餘均駐如皋、日前張旅長、帶同參謀副官、親赴各防地視察、並逐一檢閱、刻已公畢返通、將檢閱情形、具報齊督軍察核、又駐通之江蘇第八營警備隊、每年年底亦須由張鎮守使檢閱、茲聞該營檢閱期、定在陰曆十一月二十後云、

金壇

●電燈公司之交涉　金壇編明電燈公司、已於前月開火、定價每盞每日取費四分、至五十度方可將裝火表、嗣經各市肆之要求、至二十度便裝火表、該公司以多數要求、只得應允、不意該公司竟將電力加速、現在結算裝火表各戶、每盞每日須合大洋六分、較之裝零燈者、反不合算、日前各該戶、特具理由書請縣商會與之交涉、按該公司所購電機力、僅敷燈千頭、今已裝至千八百盞、司機者偶一不愼、即全行熄滅、殊亦頗堪注意也、

松江

●函請提出委員　松江縣議事會、以縣會將於一月十日正式開會、經理處條例、當遵照省令廢止、而地方公款公產、關係重要、不可無保管機關、是以函請温知事請照民國元二年成案、提出當任委員若干人、由參事會認可後、交會通過、俾其組織管理處、接收保管、

●兩會均成流會　松江市議事會、本定十六日起開冬季大會、(即三讀會)距直至五時議員猶未足法定人數流會、温知事為省選事、召集二十四市鄉議董於十六日下午在署開一緊急會議、詎到會不及半數遂流會、

●教育委員常會　松江縣教育局教育委員、於昨日下午開第二次常會、到會為姜仲英秦中和等八人、議案如下、㊀倪世昌提議、新學制施行後、應改正各校名稱案、決議國民小學、改為初級、名稱自應更正、應由各區教委、函支本市鄉臨時經費、刊刻各校圖記、定名為某市鄉立第幾初級小學校、發給各校、舊有圖記、一律收回註銷、至校牌一項、由各校自行酌量製備、㊁秦中和提議、各區教委視察各校、應具報告書案、議決教委視察各校報告書、應以校為主體、先敘本鄉教育狀況、大概情形、次將各校觀察可得、分別報告、每學期至少一次云、

●香作罷工之經過　松江各香作司務、以每工給錢三百八十文、限於生活程度、不敷養家、要求各店主加價不遂、乃全體罷工、迨居間者再四調處、結果每工給以大洋二角三分半、始雙方允協、業已照常復業、

●市鄉董事聯合會　二十四鄉董佐於十七日下午在松江市公所開聯席會議、列席松江市閔瑞芝、前崗鄉楊鶴君、陳家行鄉倪光鑑、新橋鄉吳江濤、漕涇鄉陳璽謨、龍興鄉張昌逵、張一山、莘莊鄉金悅庭、白沃鄉陳世求、呂巷鄉吳現、官紹塘周鑄等、由閔主席、議案如下、㊀選議呈報本屆省選選民數轉奉省令減削案、議決選民據高選民數無端剝奪、應電省力爭、該電於十七亭午拍發、(電文如下)、韓省長助鑒、本屆松縣省選選民總數、業經嚴格造報、現選署轉奉省令減削、但選民自有法定資格、詎可無端剝奪、查等萬難承認、松江二十四市鄉董閔瑞等二十四人叩皓、

●市鄉附稅結存總數　松江縣公款公產經理處保管市鄉附稅、十二年十二月二日止結存總數、除公債票外、計期存活存總數為八萬九千五百七十五元八角、茲分錄如下、(期款活存數)松江市八四九•七七七、楓涇市二二三八七•三二七、亭林市一六四九七•〇一三、泗涇鄉三六•八八一、莘莊鄉二六五六•八九九四、七寶鄉二二四三•七五六、張澤鄉六四〇五•三三六、葉榭鄉四六〇六•三三一六、新橋鄉二六七三•六八六、小崑山鄉七九三五•六七七、陳家行鄉七二六四•二五六、濱涇鄉一九六七•八一一、山陽鄉一〇五•八一二五、金山衛鄉九一•二一九、楊林鄉一七四•九八、呂巷鄉五二四•六七五、龍興鄉三九三七•六九三、官紹塘鄉三〇八一、六二三、錢河鄉五三〇七•六〇二、白沃鄉一三九五•七二一、前崗鄉二六四四•四八二一、小西涇鄉一一八八•九七二、

●董事會定期開會　松江市董事會定十八日下午開會、業已函致議事會提出議案、

●農業研究會開會　邑紳楊了公、目覩鄉民無端受欺、或被業主加大斛子等事、爰於十七日下午假東外甘露寺地方開農民大會、到鄉民五六千人、均手執農民大會、旋經楊紳演說畢、即推舉徐春波、沈立礎兩君為華陽橋農業研究會會長、如鄉民有受欺情事、可就近報告沈徐兩君、由會呈縣、

●鄉區選舉記略　官紹塘鄉議會補選議員、分甲乙兩級投票、縣委一區巡官、馬亮卿為監視、業已告竣、甲級於古歷初五揭曉、當選議員為費硯、陸耕夫、高廷珍、乙級古歷初三開票、當選議員為周少泉、陳貴三、金山衛、楓涇、五庫、白沃等鄉補選縣議員、於前日投票、縣派張破浪巡官監視、實到選民六百九十八人、結果揭曉以鄭邦達(友竹)得四百九十五票當選為縣議事會議、至次多數一百八十九票為楊承昌、

嘉興

●縣教育會改選紀聞　嘉興縣教育會、因職員任期二年任滿、爰於十六日下午、在公共講演廳、開常年大會、投票選舉、本年新入會會員、有一百七十五人、連原有會員、共二百九十八人、是日簽到者一百四十餘人、愿入會費、發選舉票、一時半鐘開會、由會長吳文開主席、報告開會宗旨、次由書記沈銘、報告帳目、選舉乃開始投票、第一次選會長、會員依次投票、投畢開票、主席指定楊維良、章炳文、楊景楨等三人為開票員、檢點票數、計一百四十票、計宗型(字仰仙、現任第二中學校長)得一百三十六票、當選為正會長、陸祖穀(字仲襄、現任二中教員)得一百零九票、當選為副會長、第二次選舉職員、開票至五時始畢、當選者為孟蒙、(現任二中教員)田文潤(女高教員)楊景楨(二中教員)方英(女師校長)陳學符(南湖校長)屠丙華(第二小學校長)吳文開(第一小學校長)丁炳忠(一高教員)錢王琬(女高校長)陳振鰲(二中教員)盛敬明(第二中學師範部教員)錢邦傑(秀中教員)朱裔昌(女師教員)范古農(商業校長)吳其章(一高教員)夏延彰(養真校長)鄭渠臣(前任二中教員)趙秦祺(一區學務委員)沈銘(本會書記)陳鵠(勸學所長)錢兆祥(一高教員)沈衍增(縣視學)駱維良(一高職員)朱叔馨(十一中師範部主任)趙晨(藏秀校長)沈錚(女師教員)李一民(二中附小主任)陶元鏞(前任勸學所長)吳兆蓉(二高教員)陳雋(女高代理校長)程濂(北麗校長)計宗圭(勸學員)等三十二人、至五時半鐘、振鈴散會、

湖州

●反對虛名之清鄉　湖屬辦理清鄉、因係緊要、惟經費取之地方已為民所不滿、且經軍民二長委任王鎮使為清鄉總辦、朱統帶為會辦、以致邑人更為絕端反對、蓋因此輩官衙、本負治安之專責、何容另加虛名方始克盡厥職、曾經六邑各公團、先後電省否認、所當道非特置之不理反又委任陳知事為坐辦、現雖又經紳商電省反對、特不知能生效力否、

時評

◉粵關交涉　(素)

粵省關餘之爭日來消息有緊張之勢。外團答復粵孫態度絕不游移。而粵孫亦頗有實行其志不顧一切之概。廣州市上某某團體某某大會甚囂塵上。與黃埔中之外艦似互相輝映也。

以粵孫處境言正四郊多壘之秋而忽樹外敵以引起交涉。於軍事必無所裨。如果決裂事之結果。可以想見。而粵孫們志在必行。豈所謂雖敗猶榮耶。

粵人助爭關餘。不如力謀解決粵事。粵事不解決。粵局無可收拾時關餘已早無可爭之地位矣。

公布欄

●江蘇高等審判廳判決

(民庭判決)▲王艮仲與王張氏等為承繼涉訟上訴一案判決主文原判除王義隆店仍為王氏共產反王張氏應得遺產之三分之一之部分外廢棄王張氏第二審請求立王益均之子慈良為其夫承嗣子之部分駁斥王張氏應得承分之遺產王立如應將單據交出由王張氏監督王艮仲管理王立如不得參與王艮仲年年立摺給與王張氏養膳費洋一千五百元定一五九各月一日為付款之期每期付洋五百元第一第二兩審訟費由兩造平均分負▲范大树等與費雅川因租猷涉訟不服第二審判決上訴一案判決主文本件上訴駁斥第三審訟費由上訴人負擔▲許其進等與許學滋因墓地涉訟再審一案判決主文本件再審之訴駁斥再審費用由再審原告人負擔▲王靜仁等與陳伯琴等因陳祝封涉實義莊田畝涉訟抗告一案裁決主文本件抗告駁斥抗告費用由抗告人負擔(十二月十五日)

(刑庭判決)丁根大因強盜覆判一案判決主文本案初判核准▲王玉明因和誘上訴一案判決主文本案上訴駁斥訴訟費用由王玉明負担▲張洛輝等和誘及誣告上訴一案判決主文原判關於張洛輝錢文卿罪刑部分撤銷張洛輝共同和誘之所為處五等有期徒刑十月緩刑三年錢文卿無罪訴訟費用由張洛輝負担(十二月十四日)

●江蘇高等檢察廳

(批示)▲陳羊氏狀請給領証物由狀悉查本案證已於本年九月二十二日發還吳縣地方審判廳查照辦理在案仰即逕向該廳請求給領可也此批▲受狀證陳馨為分薦對於孫伯配一案接引不合裁決失當聲請不服理由據以抗告呈悉已據情令縣依法妥速辦給具報仰即知照此批▲殷壽麟呈請發錄由呈請証明書均悉准予轉呈司法部核辦仰即知照此批(十二月十五日)

(批示)▲沈唐氏聲請核辦由狀悉本案前已令上海地方檢察廳繼續偵查奏此批▲費王仙請求提釋由狀悉查該民尚有未了案件業經發上海地審廳審訊所請提釋之處着毋庸議此批▲曹春連請求發回執行由狀悉執行地所應由本廳支配所請着毋庸議此批▲李朱氏請求發回執行由狀悉執行地所向不准人犯自由指定所請着毋庸議此批▲周王氏懇求假釋由狀悉爾子周阿二能否保釋應向監獄署請求此批▲朱家駕聲明抗告由狀悉候將原狀發交該縣查明核辦此批▲張鶴鳴聲明上訴由狀悉聲請再議被駁斥後該案即屬確定不准再行上訴所請着毋庸議此批(十二月十四日)

請沿此線剪下

第三次
徵求答案

問題	答復
(一)中國境內最大之湖何名	(一)
(二)外人之現在中國者及曾在中國者以何人為最著名	(二)
(三)世界上公認之宗教共有若干	(三)
(四)世界上教育最為完美者及次之國為何國	(四)
(五)中國境內所有之紗廠現裝紗錠若干	(五)
(六)世界上現已發明之物以何者最為緊要	(六)
(七)世界上最有用之語言何名	(七)
(八)中國護路隊將以外國官佐為領否	(八)
(九)管理中國者是否應由外人決定	(九)

已直接定閱時報者填寫此表

姓名	地址	定閱若干時	定報日期	備註
答案　第三次寄紙				

凡非直接定閱時報者、而欲參與此舉、請填寫下列之表、並將定報匯票附入函內、本館接函後即將報紙逐日寄上、無誤、

姓名	地址	定報若干時	附寄款數	備註
答案　第三次寄紙				

外埠寄報連郵費
○中國境內　逐日寄全年十二元半年六元
○日本境內　逐日寄全年十二元半年六元
○歐美各國　全年二十四元半年十二元
(報費先惠郵票九五)

第一獎一名	三百元
第二獎一名	二百元
第三獎一名	一百元
第四獎一名	五十元
第五獎一名	廿五元
第六獎一名	廿元
第七獎一名	十五元
第八獎一名	十元
第九獎十名	五元

特獎
再能答復九項問題中之八項一無舛誤者、加獎五百元

參與徵求者須函明時報館徵求答案

請沿此線剪上

商情一覽

◎國外匯兌 十二月十七號

（金融）

上海匯豐銀行電匯英國倫敦 三先令九辨士一二五
上海匯豐銀行電匯美國紐約 每百兩計美金七十四元
上海匯豐銀行電匯法國巴黎 每百兩計法郎一千三百五十
上海匯豐銀行電匯日本 每百兩計日金一百六十五元

◎國外貨幣 十二月十七號

◎金市 十二月十七號

◎國內匯兌 星期一

◎銀市 十二月十七號

◎錢市 十二月十七號

◎蘇州金市 十二月十七號

◎蘇州錢市 十二月十七號

◎外國股票 十二月十七號

（四兩角每股開價分）

◎食品

◎滬南米市

◎閘北米市

◎雜糧 十二月十七日

◎無錫米麥

◎油豆餅

◎大連電報

◎茶市 十二月十七號 星期一

上海證券物品交易所

交易所市況

上海華商紗布交易所

上海華商證券交易所

上海麵粉交易所

上海華商棉業交易所

◎大阪棉市電訊

棉絲市況

◎本機粗布

◎本機斜紋

◎細斜紋布

◎各國棉市電報

◎桐油 十二月十七號

◎苧蔴 十二月十七號

◎占油市 十二月十七號

燃料市況

好在一嗅

頭痛怕吃藥

快買此散罷

朱氏頭痛散

專治各種頭痛及頭風不拘新痛老痛一經鼻嗅此散五分鐘間頭就不痛了洵良藥也本埠各大藥房及先施公司均有出售

每瓶價洋二角

各藥房分銷地 重慶 南京 蘇州 無錫 常州 揚州 丹陽 鎮江 蕪湖 杭州 嘉興 松江

無從購買之處請買郵局匯票封入掛號信內直寄本社如郵匯不通之處郵票代價須加一成經理代銷批價克己

發行所上海英租界大馬路英華街維新里中南國產製藥社啓

肝氣散

善治肝胃氣痛新藥

肝胃氣痛俗稱心痛時痛時如刺如絞口苦嘔吐腹脹胸悶甚則成塊得病原因每由食積氣阻所致

肝氣散功能平肝順氣健胃化滯除病根每於痛時服二包重者加倍奏效如神連服日久

另有肝胃氣痛衛生法詳細說明函索即寄價目大洋二元中盒念二包大洋一元小盒十包大洋五角外埠函購四十五包

郵匯未通之處郵票亦收批發分銷另有章程

總發行上海南京路中盈湯弄口杭州清河坊巷後市街口大生製藥公司

華泰洋行

本行新到藍白晒圖紙布繪圖紙臘布臘紙繪圖儀器各種繪圖尺測量器等靡不全備賜顧者請駕臨A一百三十三號庶不致誤

本行啓

上海名醫一覽表

姓名	科別	診所	時間	電話	住址	備註
顧南羣	內外科 花柳科	南市小南門南洋醫院 英界三馬路石路東五二號	上午九時至十二時 下午四時至六時	南市電話三五八 北市中央五四五四	小南門南洋醫院	出診除深夜及規定時間外均可
陳典謨	小兒專科	北四川路武昌路口海寧醫院	上午九時至十二時 下午一時至六時	電話北一九八九	住宅海寧路崇善里九十九號	日本東京帝國大學醫科大學畢業 [illegible]
談淺民	諸治各科	西門中華路惠人醫院	上午九時至下午二時		西門林蔭路教育總會旁三興里九十號	門診一元出診五元急症造請隨到貧病診金免收
廖煥章（留學日本）	花柳專家外科 婦女病內科	中和醫院	院診上午八時至下午六時 出診急症隨請隨到	北二六七七	老靶子路五十九號洋房	特備最大X光電療透視 [illegible]
佘潤之	內外科 眼科	英界馬立司浙水路西首蔭里七五號	門診上午十時起三時止星期出診	西三八三三	分診所大世界對面 [illegible] 午五時起十時止	備有專治 [illegible]
吳宗夔	內外各科	篠崎醫院	自上午九時至下午二時	北七四五 一〇七七	虹口乍浦路六十八號	本院於專門醫生六名分科診病初診二元
陳茲	眼科專家	芝罘路一號上眼科醫院	上午九時至下午五時星期日下午停診	中央五七七六	芝罘路貴州路轉角一號	設有養病室
鄒灼臣	牙科專家	漢口路二百五十三號	每日上午九時下午五時	中央二七一三	橫浜橋福德里三十二號	
沈鄭浩	婦孺產科專門女醫生	西門方浜橋恭安坊口第二十六號	門診下午一時至五時出診四時後（產科不在此例）	南市一七二號	同診所	
臧伯庸	內外科	愛多亞路伯庸醫院	上午十時至五時門診五時以後出診	中央一六二四		
劉濟之	內外各科	中江醫院	上午八時至下午十時急病隨請隨到	西二七三〇	法界蒲飛路芝蘭里西首	本院 [illegible]
錫度普	眼科	法界嵩山路竹玄醫院	下午一時至四時門診 四時至二時出診	中央七二三五	法界嵩山路六十八號	竹玄醫院各科俱有專門醫生每日上午送診
席時泰	內外科 皮膚花柳科	三馬路口中法大藥房	每日上午十時至十二時	中央二一〇七	北浙江路華安坊二弄	下午一時至六時在福民醫院電話北二三二四

欲登各報廣告
折扣底廉　手續便利

凡有啓事聲明徵求商業等各種廣告無論本埠外埠及南洋羣島等處各大報館均可代登辦理妥速取價克己如欲畫圖擬稿製版及印刷招貼無不精益求精價廉物美賜顧者請移玉至上海南京路英華街惟新里維羅廣告社是盼外埠欲登者亦可通函接洽電話中央四六一五號

愛普廬活動影戲院
APOLLO THATERE

北四川路五十二號　即海甯路北首

日戲　情海輪迴　時間　第一次下午三時　第二次下午五時半　價目　樓上八角　樓下六角

夜戲　疑？　時間　晚間九時一刻　價目　樓上一元五角　樓下九角

先施樂園
唯一　樂場

本園高聳雲霄結構幽雅樓台起伏花影扶疏因地制宜就勢取景具園林之妙境極佈置之奇觀入夜電燈輝煌笙歌悅耳幻術雜要件件皆精電影灘簧般般齊備游樂壹興乎諸君及時

門券一角　童僕減半

（三）

晉伯廉止痛藥水

專治風濕骨痛背痛腰痛胸部作痛灼痛湯傷筋肉痛頭痛牙痛割傷跌傷等症其効如神此藥水無論何處均有出售

萬華閣潤格

（山水）三尺五元　四尺八元　六尺十二元　堂幅 [illegible] 屏條 [illegible] 手卷 [illegible] 每字 [illegible] 山水花卉 [illegible] 篆刻每字 [illegible] 收件處上海望平街各大箋扇莊 [illegible]

河南路抛球場南首七號　電話中央六八四五

璉瑋
洋裝金銀首飾號
冬禮佳品

耶穌聖誕歡西通例禮物親友互相饋贈證同上表示普通慶祝以聯絡交誼市本號伸厚禮如品不購足金銀具精製深感之情惟裝具檯面器皿自多中西洋具茶具名目繁多具陳列餐房用名皆要愛悅品如文品茶藏共冬至禮實為備一所之特別克己能士唯一定價賜顧無品人也蒙價璉瑋號任倘歡迎啟

煤氣火爐及射熱器

上海大英自來火行備有最新式各種煤氣煖熱器甚多請至江西路三十號樣子間接洽選擇可也估計不另加費

大英自來火行謹白

百補鉄酒

自古鐵材取用浩繁未聞有收用於藥品者西人工諸化學知鐵為補身佳品法煉入藥功效尤著本藥房特製其酒名曰百補鉄酒純和味又滑甜能治男婦氣血兩虧乾力勞傷咳嗽失血婦女經水不調臨期作痛以及子宮寒冷不能受孕服之更易受胎 [illegible] 服法用溫水半盞晨夕冲服二次 [illegible] 大瓶一元 [illegible] 上洋大英醫院藥房

定齋山水潤例

梁陽強穀詒先生紹承家學傳洪多通畫事作書近師鹿林遠追麓臺傳元明之神韻守宋賢之矩規金力筆剛墨光潤朗因求者踵接同人等代定潤例如左

三尺同五尺六元　六尺八元　七尺十元　八尺十二元（堂幅）四尺八元　四尺四元　三尺同　五尺十二元　六尺十六元　七尺二十元　八尺廿四元　橫幅同屏　（屏幅每條）　冊頁一尺兩元多則照加　手卷另議　衰鑒

金絹城扇每柄二元　摺扇每柄二元

劣紙不畫潤金先惠約期取件　收件處上海四馬路有正書局及山海關路瑞鶴里通志局

張志譚　郭調鼎　寶熙　傅嶽棻　楊熊祥同訂

中國商辦廣東銀行有限公司廣告
上海銀行公會會員

本銀行係完全商辦在香港註冊實備資本英金一百二十萬鎊另存公積金元總行設香港另設分行於上海紐約廣州漢口及代理處於天津北京英京日本小呂宋南洋等處專營銀行一切交易格外克己如蒙惠顧無任歡迎上海分行地點英界寧波路二號電話中央一七七八　一七七六　匯兌處電話一六一七

臨川四寶第一
唐本廟堂碑

臨川四寶海內嘗仰此廟堂碑唐拓本為四寶中之最佳者茲李君將版權讓歸敝局特印以餉海內鑒家圖章均係朱色印出尤為特色可與原帖絲毫無異謂予不信請一批覽便知言之非虛定價六元

北京　天津　上海望平街有正書局發行

小孩生長十個月後乳齒漸出食量稍增且極喜食較堅脆之物除哺乳外又當於晝分茶時食以愛蘭百利之麥液餅乾此種麥液餅乾形如麺包係用純麥精和以他種滋養劑化製而成質既鬆脆味尤甘美一股麥液清香又最合小孩之胃納如用牛乳浸濡後食之亦宜更能助小孩齒牙之易出齒根之堅強又能增口液功用消化能力為家庭必備之珍品

倘貴處無麥液餅乾代銷處請逕向敝公司購取可也

各埠大藥房均有出售

上海廣東路四十號愛蘭漢百利有限公司謹啟

河南路抛球場

時和

只此一家　別無分出

洋裝金銀首飾

洋冬第一禮品

最著名之老號　最著名之老號

西人用品雅尚金銀凡遊交投莫不以金銀好器皿相饋贈第一蓋以禮品為然足稱作所工則禮花樣者新聘本號精良工心未送選備器大皿飾小品特非特可翻製新式之樣無號者不惜工本設計精巧凡有精品特殊應舉家喜愛金銀陳列各式良器山水如意之選良賒積供惠顧者也所以主人謹白

（1817.）

雙妹老牌雪花膏

此膏香滑而不膩潤澤而不燥專治男女肌膚暗晦面皮粗魯於秋冬時候手足爆拆及男女剃鬚剃面後面皮皺拆一用此膏自然實滑如恒或婦女修面發癢即當搽之無不立效凡洗面後常以此膏敷面能使顏容嬌嫩轉媸為妍誠修容清潔之妙品也

白色大號四角正　二號二角半　三號一角半　紅色大號五角　二號三角　筒莊一角半

總發行上海南京路　杭州太平坊　南京下關

廣生行有限公司啓

本埠新聞

閘北水電廠案糾紛昨訊

▲張秩歐來滬任務　閘北水電商辦案、昨仍未有解決希望、公團方面、進行商辦甚力、日前曾派人往謁何軍使、報告市民要求商辦急切情形、並以長此堅持、恐激他變、何軍使當勸誡勿持操切、以重治安、至韓省長意見仍固執官辦、已派實業廳長張秩歐來滬、現廠長籌應籌所處地位、頗爲困難、張到滬後、已與許交涉員等晤面、昨日上午並至水電廠辦公處接洽、聞張此來任務、一方面係負有韓省長命、督促委員會之成立、接收廠務、一方面則催促發表估價、委員會中、爲嘉錫許秋颿二君、業已呈請辭職、估價則將完畢、約一星期內即可發表、張氏須俟發表後、再行返寧云、

▲閘北市農會致韓省長電　閘北市農會、昨致韓省長電云、南京韓省長省議會大鑒、報載張雲搏先生寒電、辦任欽佩、保全省產、人同此心、閘北人民、實有攜異、竊謂閘北水電先決問題、爲解除人民痛苦、欲解痛苦、必先分供給水電、舊廠廠基十六畝餘取水、鑿源州河、水源不足、餘電外商、權不我操、新公司在前經濟購地、取源浦江、自建水電兩廠、估計工程、非三百餘萬不可、舊廠估價雖未知數目、當亦非少、重新建築、舊廠等於廢棄、資每歲盈利、至今不足三十萬、若另建新廠、價買舊廠、尚不敷餘官利、試餘何來、以此計算、尚有何營業權之可言、閘北人民對於估價、屢次表示、祇望公平、不顧損害省產、明知未必有利、只求地方獲益、爲義爭而不爲利爭、當爲父老共諒、損害他人、圖利自己之說、萬不敢承、況商業通例之有營業權、當以確實營業爲斷、舊廠租電已與取締條例不符、水源缺乏、幾至強取人財、營業如此、權於何有、抑又有進者、官家補助實業、各國恒有此例、省政府不能補助提倡、尚欲使辦理者意外担負、無官無商、理無二致、損害他人、圖利自己、非所素願、雲搏先生海內碩望、法界泰斗、熟權得失、當亦爽然、事已至此、深慮橫決、擊鈴解鈴、端在省座、議會諸公、亦望屏除黨爭、主張正誼、務維持平救濟、俾得正當解決、閘北三十萬人民、不勝馨香祝禱之至、閘北市農會等叩篠、

▲寧學生楊嘉猷之自白　江蘇全省學生聯合會理事長楊嘉猷、以對於閘北水電廠一案、表示意見、外間謂其受人利用、昨有代電到滬辯白、電云、（上略）前報見議員王朝幹等箕電有言、去年議教風潮、係因閘北水電議決官商合組釀成、試問議教風潮、果由何事而起、豈非削減教育經費增加議員薪水所致、爲事實說、令人憤然、如是而欲言以重省欵、而維人格、吾不知所謂官產、人格安在、並報載金壇旅外學生聯合會元電、對於嘉猷穢語誣衊、詢諸金壇同學、均言無此組織、顯係王景常於南京捏名所發、又欲破壞學生團體、假冒理事判蒂通電、其鬼蜮伎倆、亦云奢矣、至於言嘉猷、受某派利用、則前日姚文枏等及省立校長通電、竟亦可言受某派利用矣、稍明事理、當能了解、況是非之心、人皆有之、設甲乙互訟、如曰乙不善、乙必曰吾受甲利用、甲不善、甲必曰吾受乙利用、猜議者亦從而附和、則倘復有何所謂輿論裁制、眞萬劫不復矣、余故警諸同學前曰、苟能有人將嘉猷受人利用賄賂鐵證舉出、嘉猷謹以手槍自戕、以謝諸同學、付託之重、否則不負責之讕語、誰不能構陷假造、亦無暇一一申明、祇欲問心無愧、聽之自生自滅而已、耿耿之心、有如皎日、社會之醒醒、飽經刺激、不禁放聲一哭、嘉猷個人之人格、諸看將來之公論、掬誠奉告、諸希諒之、又王景常報載啓事、嘉猷不願再打筆頭官司、另登廣告答覆、今已訴之法庭、儘由法律解決可也、便爲附及、江蘇全省學生聯合會理事長楊嘉猷叩諫、

▲寧學生控訴王景常之原呈　江蘇全省學生聯合會學生楊嘉猷等、以省議員王景常、爲通過閘北水電廠有行賄嫌疑、特在南京法庭呈控、其訴狀如下、爲省議員王景常等賄買議員學界、通過閘北水電廠、改歸商辦議案、請求傳票偵查起訴究辦事、竊生等在甯、除力求學業外、向以扶持正義爲主張、近聞省議會正副議員、得商人賄賂三十萬、擬將閘北水電廠、改歸商辦議案、在省議會通過正思在學生聯合會提議反對、詎於十二月九日、忽由正副首領省議員王景常、着人招生等商談要話、至彼廬把巷寓所、該及省議會、近因閘北水電廠、改歸商辦議案、已在會內佈置妥貼、約占九十餘人多數、惟恐學生又起風潮、群端攻擊、因彼此向來認識、特託代爲疏通、消弭意見、當由王取出二百元支票（字跡）、鈔票四百元、交於生等、作爲補助之資、生等出於不意、力辭收受、王竄言以後仰賴之處甚多、不必客氣、恐商人因誤過此案、已在會內各議員處、用去十餘萬元之多、亦何在此區區、遂將支票並鈔票四百元、強塞生等手中、並要求書寫六百元收據一張、以爲將來結算時報銷之用、生等因思省議員爲得賄通過議案、損害省有財產權利、已屬罪大惡極、且欲向學界行賄、使歸反對之八、以遂其一手掩盡天下耳目之計、尤不合於公道、所交支票、亦可爲訴訟辯護之一、遂即寬與收據携之、而去、查所交支票、係用懷仁堂戶名、此欵究由何人存於行內、共有欵若干、近日共收支票若干、均由何人主持取用、一經至銀行查明、則此項省議員賄買閘北水電廠鉅案、不難水落石出、爲此具狀、請求偵查究辦、支票及鈔票均候臨訊呈驗、謹狀、江寧地方檢察廳公鑒云云、

▲閘北商聯會之主張　閘北商界聯合會、爲閘北水電廠、請改完全商辦無效、將引起罷市事、特於昨日開會、討論辦法、由陸端甫主席、報告開會宗旨、略謂水電廠事、醞釀已久、商辦目的不達、閘北居戶均有莫大痛苦、前日市民大會議決案、有停付水電費及罷市等情、此種辦法、實亦出於萬不得已、但罷市一層、於吾商家有直接關係、且恐惹起暴擾、應請諸君研究一妥善辦法、錢李廣珍提議、謂此事惟有請求省長、鄭重民意、再咨省會復議、改歸商辦、一方面責任水電公司籌辦處沈徐二主任、着手收足股欵、積極進行、一方面勸戒市民、萬勿暴動、靜候辦法、經衆討論之下、一致通過、電請省長、改爲完全商辦云、

▲江淮同鄉會致商辦籌備處函　昨日江淮旅滬同鄉會、致閘北水電商辦籌備處函如下、逕啓者、敝同鄉住居閘北地方、至繁且多、所受水電不良之痛苦、亦至深且久、邇者貴籌備處諸君子、代表人民、力謀商辦、由去歲至今、險阻艱難、備嘗之矣、苦心毅力、歷久不渝、此爲我閘北全體所馨香崇拜、而更爲敝同鄉所感佩無旣者也、乃不意省議會方面、一部分極力提議、一部分又極力反對、因之省長將提案撤銷、此事遂成近日絕大之問題、敝會爲地位與各方面關係、因不得不加以討論、於昨日召集多數同鄉、會議結果、僉謂水電商辦、洵無反對之可言、所視爲最重要者、辦法公開耳、就省議會言之、提議者固極熱心、而反對者亦豈無故、賄買流言、喧騰報紙、空谷來風、當必有自欲泯外來之物議、宜先自求無可物議之餘地、且事苟不能公開、則商辦何殊官辦、人民痛苦、依然不能減少、亦何貴有此有名無實之商辦爲、然諸君子皆地方人望、原可無庸慮及、但欲起公衆之信仰、應請目前商辦籌稚、將欵宣白、敝會忝爲閘北公團一分子、且有極重要之關係、當必執鞭以隨其後、所所欣喜焉、議員區區、伏爲亮察、順頌公祺、江淮旅滬同鄉會謹啓、

領團對浚浦局組織意見

上海領事團、對於浚浦工程所提之意見、已經使團修正、照會外部請求同意等情、已誌昨報、昨悉上項意見中、關於浚浦局內部組織、修正如下、㈠浚浦局分行政及評議兩部、㈡行政部由滬海道尹、交涉員、稅務司、理船廳公同組織之、㈢評議部由上海總商會、及納稅最多之五國僑商代表組織之、㈣其經費則加徵關二分五釐移充之云云、

奉化商會致何東函

浙江奉化縣商會、致港商何東函云、曉生先生偉鑒、前聞先生鑒於國勢危迫、乃政爭所致、其十載干戈、亦政爭結果、苟欲救國、必先息爭、故首倡和平主義、幸登高一呼、衆山皆應、可見國人渴望和平、有如望歲、而先生復不惜口舌之勞、征塵之苦、親馳北地、備受歡迎、足見吾方均有厭亂之心、在先生不過欲期貫澈主張、必先融會意見、然而人之欲善、誰不如我、至誠固可上格穹蒼、以先生之熱心毅力、自必能達到和平目的而後已、況全國工商界之渴望和平、幾於人同此心、心同此理、當然一致爲公後盾、以成此千載一時之功、先生其少留以待、所謂時乎時乎、機不可失也、且凡爲偉人者、亦不令天下失望也云云、

湖南同鄉會通電

▲請討趙恒惕降北

湖南旅滬同鄉會、前日發表通電云、（銜略）頃得長沙來電、北方已發表趙恒惕兩湖巡閱副使、平粵總司令、並由蕭耀南派副官齋某送來與賄防二顆、煽以軍樂迎入省長公署等云、又據某報本月十一日所載湘西戰況、與湖局徹波、亦自認北方已發表趙恒惕三道頭銜、一湖鄂巡閱副使、二湖南軍務督理、三援粵各軍總司令、欣然色喜、奄趙恒惕投降北方、不自今始、其初不過暗送秋波、屢爲西南發展之梗、譚總司令以去職屢失民心之關係、奮起討之、趨於是時明目張膽、服首北庭、遣派唐義斌鄧禰首斌姜偽諸人、奔赴洛陽武昌、時時乞憐、請求收納、曹錕賄選告成、中外共憤、趙恒惕首先馳電陳賀、載在政府公報、曹錕傚書、尤復餽金巨萬、以爲慶儀、無論何省、無其隆重、認賊作父、廉恥蕩然吾湘不辰、生此匪類、全省人格、由彼降頹、今更身任賊官、引虎自衛、目前有閭里丘墟之欸、百世遺亡省敗義之議、伏望我大元帥我湘軍長官赫然震怒、派軍入湘、除此賀省求榮之賊、我西南及各省同志長官、全力相助、共彰正義同討凶頑、使人類之正氣、不至全淪、爲惡之亂徒、有所警惕、其爲惠全國不少、不僅湖南一省之幸也、臨電待命之至、湖南旅滬同鄉會叩眞、

粵省要人返粵訊

▲許崇智將先廖仲愷回粵

廣東省長廖仲愷前爲國民黨改組事來滬、業已多日、聞因黨務繁重、須俟月底方可返粵、至粵軍總司令許崇智、因病來滬休息、迭奉孫中山函電催其回粵、粵軍將領、亦迭電促歸、聞決定不日返粵任事、其行期當在廖省長之前云、

林支宇宋鶴庚赴粵

湘議長林支宇及第一師長宋鶴庚近奉中山電召、於前日同乘亞洲皇后號輪船起程赴粵、

葡公使今晨赴澳

駐京葡國公使符禮德、請假六月、回國一行、於前晚抵滬、寓靜安寺路友人宅、候船離滬、茲聞葡使已定今晨、乘西雷賽亞號輪船赴港、轉赴澳門、度聖誕節、明春再行搭輪回國云、

議員通訊處今日開會

▲討論粵海關問題

國會議員通訊處、昨發通告、定於今日午後二時、開談話會、聞係討論粵海關問題云、

留滬議員又將北上

移滬國會、日前得到經費十萬元、以作結束、當由衆兩院行政委員會議決、除每議員領費一百二十元、餘均作秘書處維持費、現有多數議員對於秘書廳、忽有不信用之表示、將提出查帳議案、又有大批議員鑒於移滬國會旣經結束、今後公費當然無着、故日來高唱北上奮門者、頗不乏人云、

璧光砲艦沉沒

據本埠海軍界昨接得汕頭來電、略謂砲艦璧光號、於東日由銅山開汕、在口外觸礁沉沒、艦員全體遇救云云、

洛吳覆紅會電

紅十字會總辦事處、前因洛寗分會會員楊高兩君、被匪擄架、曾電洛吳派兵救援、茲接到洛陽復電云、中國紅十字會總辦事處鑒、寒電悉、已電潘關閔師、觀音堂張師、會同道縣、飭隊嚴緝、務將楊高兩君救出、以副台囑、吳佩孚諫、

縣署補選縣議員

上海縣議員缺額補選、於本月十二日、由各市鄉自行投票、十三日開票、所有各市鄉報到之當選縣議員姓名、已誌前報、統共全縣十四市鄉缺額議員二十一人、現在未經報到者尚有多人、昨日沈知事將當選通知書、分發各市鄉經董、飭即通知各當選人、限五日內答復、以憑核辦、茲將已發通知書之各當選人姓名錄下、上海市王鑾功、姚明善、趙葆根、錢梅生、沈錫圭、姚文枬、高行鄉黃厚生、闞磧純、三林鄉朱學生、閔行鄉夏建安、吳鹿平、陳行鄉秦翰才、蒲淞市姚才、王臨照、塘灣鄉楊德圻、閘橋鄉李建庸、北橋鄉楊撰華、

米商囤積之調查

上海米市所銷之米全賴內地各產米之處運申、而粳米祇有蘇省之蘇私常錫青角陳黎周六等處所出、本年新貨上市以來、各處來源未見寬裕、市價亦不十分低小、蓋冬至節邊、價格必定步步回小、到頭擁擠、一般囤戶、在斯時收辦打包囤積上棧、待來年青黃不繼之時、市價勢必飛昂、高價出售、而今屆冬令、每石尚需十二元左右、近日不但不小、反而升上三四角、且銷路尚不興旺、查其原由、一般囤戶奸商、以滬地各米行本各不肯與人代買打包上棧存積、故在內地蘇常一帶收辦、日前公所已通知各產地米業如囤積者勿得出售、致假託中地米號以運申、在門市另是出售、近日被收買者有四五千石、該奸商鬼計百出、運至半途打包、即裝往無錫隆亭等堆存錢行棧房囤積後即做報欵、俾再收買、忽被人查知、致函上海米業公所、公所據悉後、即派錢司事前往調查、俟回滬究是何人收辦者、即令其從速脫售、如若不服、再召集全體開會公衆定議、一面通告各團體宣布其罪云、

全皖米商開會紀

全皖旅滬米商公會、於昨日下午二時、假安徽旅滬同鄉會、開各代表會議、議決各案如下、㈠黃彷伯、吳嶺梅、陳壽山、殷志珊等提議、每米一石抽捐三釐、先作本會常年經費、由各販代收、通過、㈡本會所有詳細會章、推李競心君起草、㈢反對滬北米業聯合會抽收皖米商一分河捐事、議決、先公函交涉停收、俟彼方答覆後、再開會討論第二步辦法、㈣本會事務所、由張藕林君提議、擬暫附設安徽同鄉會辦事處、衆意先行函請、俟答覆認可後、再行公佈通知、以上各案、逐條表決後、六時散會、

私立學校之標準

上海縣公署、昨奉江蘇教育廳第三〇六四號訓令開、案查本省近以時會所趨、私人設立中等以上學校者、日見其多、夫人民集資興學、適應社會需要、現象固屬可嘉、而草率從事、藉此牟利者、亦在所難免、往往甫經開辦、即請立案、若不示以範圍、稍加限制、必至優劣不分、糅流競進、非特有妨教育、且足貽誤青年、本廳爰本此旨、擬訂私立中等以上學校立案標準七條、呈請省長核示、茲奉指令內開、呈悉、所擬標準七條、極爲周妥、應即通令實行、此令等因、奉此、除分令外、合將私立中等以上學校立案標準抄發、令仰該知事知照、並轉飭該縣教育局、一體知照此令、附私立中等以上學校立案標準七條、㈠辦理二年以上、經官廳派員視察、認爲成績優良者、㈡中等學校、須有基金二萬元以上、專門學校、須有基金一萬元以上、而有確實存儲者、㈢每級常年費、初級中學至少須有二千元、高級中學、至少須有三千元、專門學校、至少須有四千元、㈣校長教員應有相當之資格、㈤應有適宜之校舍、及相當之設備、㈥學生入學、應有相當之畢業資格、㈦認可之私立學校、以後辦理不合者、得撤銷其認可案、

縣聯會代表大會之第二日

▲議決者十四案……重要者省自治法問題

江蘇縣議會聯合會、於十五十六兩日、繼續開全省代表大會、出席者三十二縣、委託隣縣代表者十六縣、第一日計議決六案、已誌昨報、第二日計議決八案、㈠各縣市鄉經董等委任職、應呈請省長、通令限日交代取銷案、全體贊成、㈡戶籍經費、應由省欵支給案、全體贊成、㈠自治指導員、係冗濫之職、無存在之必要、應請各縣一致否認案、全體贊成、㈡縣地方欵產處、旣經省議會議決廢止、各縣應依縣制辦理案、全體贊成、㈠縣市鄉教育欵產、屬於縣教育者、應由縣會議決支配、屬於市鄉教育者、應由市鄉議會支配、及管理之案、全體贊成、㈠本會常年經費、於六月三十日大會議決、應請各縣代表、回籍報告、儘於年內先滙半數案、公決、通告各縣議參兩會、㈠提議前縣議長、現任省議員、此次縣會恢復開會、是否仍須前議長召集案、公決、電請省長收回前令、㈠紙烟特稅、就各縣稅數、請撥十成之二、補充自治經費案、全體贊成、而對於提議組織、江蘇省自治法會議組織法籌備會、討論尤詳、至有三時之久、先由主席李味青報告省自治法會議、有組織之必要、大致謂省自治法會議性質、根據憲法地方制度一章、縣議會估半數以上、省議會估四分之一、其他各法定職業團體、亦估四分之一、故全省縣會、實爲省自治法會議之主體、天職所在、佛可放棄、本聯會此次召集各縣代表到會、實以此爲重要議題、且任期問題、對於此案亦有密切關係、請衆注意討論云云、方家珍謂憲法問題、本良心主張、關於江蘇利害若何、徒唱高調、不認憲法、此之謂因噎廢食、況憲法全文、爲十年來合法國會所從長研究、始得成、所欠缺者、僅於手續一部分、吾蘇賦稅、甲於全國、省照憲法實行、江蘇省政府、財政充裕、何至破產、故省自治會議組織法、蘇省應照實行、本會旣爲主體、尤應首先發起云云、狄恩霖陳傳德附議、請主席以此案付表決、全體起立贊成、次討論定名、公決爲江蘇省自治法會議組織法籌備會、次討論籌備員、公決每縣一人、由到會代表互推之、其未到各縣、應通信各縣、推出代表一人、其已推定之三十二人、名單錄左、（縣聯會）李味青（上海）趙履信（如臯）方家珍（吳縣）孔昭晉（句容）巫本洪（豐縣）魏敬虞（松江）張芝（金山）張良弼（崇明）徐引恬（宜興）楊壽祺（崑山）杜師愈（泗陽）陳序周（溧陽）葛楚材（江陰）何榮桂（碭山）郭興環（蕭縣）王士厚（南滙）傅泰弼（漣水）朱際雲（嘉定）陳傳德（青浦）吳保華（邳縣）孫鴻儀（寶山）俞恨廷（金壇）張寶箴（奉賢）張智齊（東台）錢樹萱（常熟）狄恩霖（丹陽）荊葆宸（阜寧）姚寅（武進）傅遊（無錫）鄒登泰（鹽城）田士泰（吳江）蕭鳳昌（太倉）續推、此推選常駐籌備員、公決爲十一人、（名單已誌昨報）次討論章則、公決定爲九條、照錄如下、第一條、本會定名爲江蘇省自治法會議組織法籌備會、第二條、本會以聯合省議會縣議會及全省各法定職業團體協議省自治法會議組織法爲宗旨、第三條、本會設籌備員若干人、由下列機關推出之、㈠省議會㈡縣議會、㈢全省各法定職業團體、第四條、本會暫設常駐籌備員十一人、辦理本會一切事宜、先由各縣縣議會推出之籌備員、公推之、第五條、本會籌備期、以省自治法會議成立之日爲止、第六條、本會常會、每月一次、如有緊要事宜、得開臨時會、第七條、本會暫設於縣議會聯合會、第八條本會經費、暫由各縣縣議會平均籌墊、俟省自治法成立後、由省費歸還之、第九條、本草則、如有未盡事宜、得於常會時修改之、次討論經費、公決暫由各縣籌墊、其預算、由常駐籌備員編製、通知各縣議參兩會、報會時已七時矣、散會後又由推定之常駐籌備員繼續討論進行方法、計到者李味青、俞恨廷、方家珍、狄恩霖、陳傳德六人、公推李味青擬定宣言書、並推俞恨廷担任籌劃會務進行事宜、直至十時始散云

浙閩大局之昨聞

▲浙紳在杭接洽情形

旅滬浙商盛竹書、勵蓉聰、虞洽卿、沈澤春等赴杭會議、已於前晚夜車返滬、據云、彼等在杭所聞、浙閩風雲緊急、已屬事實、而當道態度、仍極鎮靜、彼等會議後、亦未得有具體結果、惟仍由各紳商對本省人士、爲大規模聯絡、務期消弭戰禍、前日（十六）上午、各紳商謁見盧督辦、先陳述來意、以外間謠諑繁興、市面恐慌、非督辦有表示、不足以鎮定人心、且聞南京齊督、對於督辦頗示尊崇之意、此後一切、尚請益出之於和平云云、盧之答辭、以恪守和平、本人已迭有表示、而社會猶不置信、則表示亦復奚益、總之、本人并無何種成見、浙決不爲戎首云云、各紳退出後、即於晚間返滬、惟杭垣因商議江山方面防務、數日間有軍事會議、故謝衛廳田時霖二君、尚暫留杭垣、以聽消息、

國貨會籌備昨訊

上海對日外交市民大會組織之提倡國貨籌備委員會、昨日下午四時繼續開會、討論進行事項、到中華風記廠、模範工廠、冠生園、華珍天廠等二十餘家代表及委員數十人、王東園主席、議決各案如下、㈠請各工廠速將出品送會、並將宣傳文字寄下、㈡請各委員分配路段、接洽分送入場券、定本月（陰曆）十三日舉行茶話會、繼續討論各種問題云、

新長和肇禍案續誌

▲交部訓令江海關督文　新長和輪肇禍一案、迭經徐金熊律師代表被難家屬、呈控交部、昨江海關監督、奉到交部訓令云、據上海律師徐金熊呈稱、（原呈已見前報）等情到部、查近來江海輪船、不遵定章、任意濫載、致遭沉沒、殊堪痛恨、據稱海關核准航海期滿、能屆限行駛、各節如果屬實、該關亦未免疏虞、除咨江蘇省長轉飭秉公懲處、並批示外、合亟令仰該監督查明確實情形、呈部候核、嗣後各輪隻、如有船身窳敗、應由該關勒令停駛、其航期已滿者、亦不得通融展限、尤宜定載重嚴加查驗、勿許違章、以重民命、而維航政、切切此令、

▲被難家屬之催訊　新長和輪船觸江溺斃男女搭客百數十人、事後經由被難家屬、紛紛提起刑事訴訟、要求該公司賠償損失等事、迭誌本報、茲悉該公司董事會開會議決、擬請本公司公積金三千餘元、（出事後用去千餘金）、暨其他財產和盤托出、撫卹各戶屬、惟被難家屬、均不滿意、有石姓等各家屬、延請徐金熊律師撰狀、於昨日遞呈崇明縣公署、請求傳提被告嚴訊、又悉本月十號、本報載被難人報告中、有溺斃人郭訥言一名、茲查郭姓當時遇救出險、並未溺斃云、

商輪近事紀

本埠開灤洋行、邇來爲礦內出煤日多、而且運入上海者、又以冬令爲最擁、故該行特向日本添貨輪船甚多、共計茲增用日輪十二艘、往來上海與秦皇島、專以運煤、共有載量五萬七千噸、該公司在上年祇用日輪八艘、今歲則多出二萬一千噸之載量也現當冬令、滬上需用煤較多、在此近來每一星期內、由各地運來之煤、恒在五萬噸左右、而各地運滬之煤水腳、因較前爲巨、遂不無參差也、茲爲查報如後、

（運輸埠）	（每噸率）	（幣制）
南日本至滬	二●一〇	日金
又赴新加坡	三●七〇	日金
海防至粵	三●七五	滬洋
秦皇島至滬	一●七〇	滬洋
大連至滬	二●〇〇	滬洋
又至小呂宋	三●五〇	日金
又至廣東	三●八〇	日金
南日至港	三●五〇	日金
又往小呂宋	三●五〇	日金
海防至汕	四●〇〇	華洋
又至香港	二●五〇	華洋
又赴香港	三●二〇	日金
又赴新加坡	三●五〇	日金

日本郵船公司之孟買班輪、從本月十日起、將使用船特別大擴充、並於禮拜三起、上海添開上航線輪赴孟買、此誠開空前未有之創舉、因之駛行輪大增、而其現行船茲查紀如下、藉證其中印間之航業也、

（輪名）	（噸位）	（來滬日）
丹波丸	五八四五	十九日往
馬岱加丸	五三四七	廿九日到
若狹丸	六〇二八	一月廿四
被甯丸	五二一四	二月十一
白郎卡杜	六二〇〇	二月十日
佐渡丸	五八九八	已返東
函館丸	五三〇三	一月五日
呂瑪丸	七二五〇	二月二日
陽明丸	五五〇〇	二月十六

其中丹波丸、佐渡丸、若狹丸等、均爲搭客郵船、其上海票價計一等室定三百四十元、二等定二百三十元、三等定一百十元、與上海往甲谷陀綫之票價一律云、

法國郵船公司之旦扣克、卷死爾、若特司倫、倫敦、至遠東綫內之貨輪、本月內由歐開來者、本定杜里司令號、今特發來電、現將改派一萬七千噸之鴨綠號貨東航、將於一月底至申云、

太古公司之中華班客輪四艘自網該公司之菲洛克子號調入北路以後、現所派者、爲㈠阿巧爾司㈡菲洛克司號各一萬一千五百噸㈢天達里司一萬一千四百噸、㈣援洛得賽爾一萬噸、由華赴美之頭等室售六十磅、五十磅、三等室售一百六十元云、而再由上海往港接赴北美沙市、或泛古華者、頭等加九磅、三等祇加七元云、

提督輪船公司之新增太平洋線內貨輪西愛森號、昨日已由西雅圖到申、載來麥粉八萬五千包、又天祥之羅克功號由紐約來申、亦裝到煤油八萬箱、汽油二萬件、機油一千二百件、香烟一千件、餘爲雜貨云、

米糧公會常會紀

滬北經售米糧公會、於昨日下午四時、舉開常會、到正會長范和笙、副會長嚴厚甫、蕭石雅、議董朱子明、周鎮誨、過文卿、龍鴻達、陸錫祥、周夢熊、華殿卿、陳錫良等、由范會長主席、討論各案如下、㈠通過陳叔帆繼承伊父陳叔敏遺業案、公決米業公會已定期召集特會、應由各米客自向該各鄉議妥聲請、致函米聯會代表衆意、㈡主席報告本會因閘北與南市商家渡兩處電車交通不便、已函請總商會轉知電車公司、變更電車路線、原函經上屆談話會通過發出、應請追認、衆贊成通過、㈢通過會內附設滬北米業義務夜校案、定夏曆本月十四日開校、㈣主席報告前日報載北市米行公會聲明一則、內有滬日混珠一語、顯係識言本會、已由本會常年法律顧問秦聯奎、擬以本會名義、致函該會詰問、衆通過發出、議畢散會、

海關建房請核示

江海關稅務司、以北關房屋建於滿清光緒年間、迄今二十餘年、茲因房屋不敷辦公、故擬翻建、曾請工程司繪具圖式、估計工料在二百餘萬之譜、而此項造價、因須請求中央核發國欵、特將繪圖及所估建造用費數目、業經呈由北京總稅務司、轉請稅務處核示云、

江蘇美術展覽會近聞

▲徵集出品……呈請免稅……借定會場

江蘇省教育會美術研究會、籌辦江蘇第一屆美術展覽會、曾由省署撥費資助、并推定幹事各節、迭誌前報、茲該會於本月一日起、設立事務所、開始籌備、依照進行日期表、於前日備文呈請省公署、令行財政廳、飭知關卡稅所、凡屬各地應徵出品、一律免稅放行、并公函教育廳、令行本省中等以上學校、如期將成績妥寄到會、至美術家個人方面、當由該會致函徵集、並聞上海展覽地點、已借定陸家浜職工教育館全部爲會場、

新交署請設郵筒

上海城西新區地方建築交涉新署、現已竣工、定年內移入、明年元旦日舉行入署禮等情、已誌昨報、茲聞許特派交涉員、昨特函致上海郵務管理局、請於交涉新署門首、添設郵筒一座、以利郵遞云、

移種羊腺之功効

大晚報云、移種羊腺之白醫生、上星期在江會醫院做移種四人、日前下午、已有一人出院、精神甚好、餘三人昨早又出院、受治三老人、以自身移種後甚好、特命其子亦受治、查此四人均在社會上有名、如老婦者、中國第一著名留學外科之女、幼年時亦從事教育、其丈夫年六十、同日受治、係哈佛學生、在近四十年之中國歷史中頗活動、夫婦之子、即年三十三之少年、自小有病、今此四人已見效、均覺精神爽健、全身不覺疲然一新、舊病已失云、

米業浚河之進行

▲水利協會本年若不開浚
▲米業將委託水利局動工

自吳淞江水利協會審查報告發表後、羣來咸謂浚河一事、恐難免仍入浚滬局之手、乃十五日大會結果、多數主張籌款自浚、於是延久懸不決之問題、乃得告一段落、在該會未曾決定之先、米業本有自行浚河之議、昨有人往訪米業領袖某君、即以此後浚河之方針、詢之、據云、米業前此之退出水利協會、非反對該會之主張、實因懸案日久不決、而新開橋一段之米市河、與同業極有關係、因有退出協會、先行自浚之議、今協會既有此項決議、則米業當然深表同情、惟協會浚河開工日期、就事實而言、年內必不能動工、蓋此項經費、係由八縣田畝項下、與上海商業團體各半分擔、在八縣方面、當然由忙漕加征、漕已征收、則加征當然須待來年、而上海商業團體、惟米業預備存款一萬餘元外、其他各業、恐均未有準備、假使在年內收捐、則時屆冬令、又值年關結帳在邇、恐集款一層、萬難辦到、總之必須俟明年春季、款項方有頭緒、至米業原定年內動浚之議、現在仍未變更、因米業征收捐款、業已連續一年之久、今年苟不開工、對於明年捐款、必致發生問題、故米業聯合會不日將征詢水利協會究於何時能實行開浚、如年內不能動工、則米業將以所存款項、交由水利協會委託吳淞江水利局於年內、就新開橋東開浚、且在此期間、米船數量較少、對於工程方面、並無何種窒礙、以米業現存款項計、大致可敷四個月經費之用、明年捐款收到、仍可繼續工作、如此設施、與水利協會明年動工之說、亦可互相銜接、不致荒廢時間、至其自浚進行、該會已定期召集特會討論云云、茲錄其召集特會之原函如下、「敬啟者、查本會於十月十六日特會、提議自浚吳淞江新開橋東段、當經多數贊同、業經本會致函吳淞江水利工程局接洽、並致函總商會暨敘各在案、近復據各鄉議董迭函詢及此案、究應如何、胡可遲延不進、本會以事關公益、當然以衆意爲歸、特再定期本屆十六日下午一時、常會改爲特會復議、相應函請貴董、准時出席、共同討論、即或因故無暇蒞會、亦請先期來函表示意見、幸勿放棄、無任企盼」云云、

女校聯合運動團

▲明日開會

女青年會體育幹事黃翠英女士等、發起組織之上海女學校聯合運動團、本定於上星期六下午開會、後該日各校均因事無暇、現改定於明日下午四時三刻起、在靶子路女青年會開會、茲將原函錄下、逕啟者、同人等因鑒於第一次中國女子參加遠東運動會之失敗、擬組織上海女學校聯合運動團、以爲積極提倡女校之體育、促進女子運動之興趣及發展運動道德、爲將來加入遠東運動會之準備、現定於本星期三(即十九日)下午四時三刻、在靶子路六三號舉行第一次會議、共商一切云云、發起人黃翠英、[illegible]同啓、

萬國賽槍會月賽

▲優級華人郁伯陽勝

萬國賽槍會、本月份第一次月盃比賽、已於十四日晨七時、在虹口靶子場五百碼墩、用最小半眼靶比賽、是晨天氣奇寒、而到場各國賽員、有三十餘人之多、各員先試槍一響、比賽十響、足分五十分、茲將每級得勝者揭錄於後、優級華人郁伯陽四十八分勝、一級日人塚崎正敏四十六分勝、二級英人塔姆潑(譯音)四十三分勝、三級英人白登(譯音)四十三分勝、四級日人麥基希特(譯音)四十五分勝、

三育精武之球戰

▲三與〇之比精武勝

昨日(星期日)下午三時、三育足球隊、約精武乙組足球隊、在三育操場、作友誼之比賽、銀角一鳴、相方異常奮勇、三育球員、身材大大、精武則短小活潑、勢均力敵、旋精武衝鋒、聯絡並進、右鋒馮瑞庭、乘勢蹴進一球、於是精武、勇氣大振、不一時、又被中鋒、趙汝培蹴進一球、右翼李森堂、蹴進一球、計上半時、三與零之比、下半時、三育方面、反守爲攻、冀轉敗爲勝、攻擊甚烈、精武僅取守勢、故在後之十分鐘、球常廻旋於精武球門、但精武方面、守法得宜、將險球一一救出、故結果爲三與零之比、精武勝、茲將精武隊員、名列后、譚瑞和、駱鎬明、余煥培、趙汝培、廖畫五、黃秉堯、卓一鹿、李森堂、馮瑞庭、張達輝、杜啓邦、吳庭桂、王志洪、陳威權、

考察教育員來滬

四川永甯道署特委考察教育員唐仁、於一星期前由川轉宜來滬、現寓友人家、連日赴本埠各著名學校視察、因天氣寒冷、擬往滬小住、將於明春赴蘇杭滬等處游歷、唐君係畢業於蘇州中華體育專門學校、現任瀘州中學教員、昨在尚公學校參觀、見該校教材新穎、學生舉動活潑、頗加贊許、

南市商聯會常會

又本埠南市外黃家闕兩路商界聯合會、前日下午八時開常會、到者五十二人、首由議董樂樹滋報告出席商總聯會治安委員會之經過、次討論關係寬浙問題、公決致電兩省當道、要求制止軍隊前進、以保數省安甯、次議搶州特稅案、余主否認、議畢散會、

警廳請引渡盜匪

法捕房緝獲搶劫虹鎮商民李雲卿家衣物案內之盜犯顧長榮等五名、並手槍三支、曾經淞滬警察廳陸廳長查悉、以出事地點、乃在華界、應歸內地訊辦、函請法公堂引渡在案、茲悉五區警察巡官莊定剛、查得法界現獲之張長榮會同胡桂生王長金丁守俊等五盜、又於十二月二十八日夜間、糾黨搶劫閘北八字橋東窯後日本洋人番匠鎗一支、業經帶領該日人往認、確係異盜、故於昨日呈請陸廳長、轉函法捕房、從速引渡云、

兩盜解歸常熟

常熟人吳松福、姚阿松、於本月九號、糾黨持械在常熟縣境、黃泥橋地方、夥劫居民顧姓家、值洋一千元之衣飾等物、分贓逃滬、匿居公共租界廈門路、松陽里四百三十二號屋內、經該處警廳偵探偵悉、於前日來滬、報請老閘捕房、派令中西探、往將吳姚兩盜拿獲、搜出原贓、一併帶入捕房、昨解公共公廨、經關讞員、會同英馬副領事、研訊、判吳姚兩盜、連贓併交來探帶回歸案訊辦、

旅客私藏手槍

前夜「十六」下午十二時、新北門民國路中華大旅社十四號房間內、有旅客陶花村及友人一名、係安徽人、竊有白郎林手鎗二支、用紅布包藏在面湯檯底下、事被洩漏、經由淞滬警察第二區一分署署長得悉、立派巡官率領警察多名、前往該社當場抄出白郎林手鎗二支、並將陶花村、一併帶獲、轉送淞滬警察總廳核辦、並聞該客之友人、已出外未回、聞身上亦帶有手鎗一支、經該區派警守候查抄云、

春暉里拒絕加租

愛而近路春暉里加租一事、昨經該里房客聯合會辦事員、邀同本里各租戶四十餘家、至會會議、對付拒絕加租辦法、公推王守仁郭馥秋黃榮蘭沈卓吾戎明昶諸君、開會宣佈、本里同人等、什居春暉里、歷有年所、前曾經洪房東手已接連加租三次、而去年秋間、已經本里同人會議後、面求洪姓公請商免再加、已蒙允許、忽然到下又經該賬房發出通告、以明年正月起按照五分之一加租、到下市面蕭條之際、各租戶咸難担負、公決致函房東陳述苦情、拒絕加租、

漆匠加資飭令遵守

本埠漆匠工人、要求各店東增加工資不遂、相約罷工二旬有餘、由上海縣沈知事傳集店工兩方代表到署、一再開導、勸令店主每工增加六分、雙方允洽、已於陰曆十一月初一日一律開工、昨日沈知事發出布告、飭令雙方遵守、

利民火柴廠失愼

滬杭車站南首利民火柴廠棧匣間、於前晚夜兩時許、忽然失愼、焚去草屋五間、昨日該管高昌廟區署巡官、飭傳廠中執事到案照章科罰、

盧夫人靈柩今日抵滬

浙江盧督辦之總室夏氏夫人靈柩、准於本月十八日、由杭專車運滬、暫寄山東會館等情、已誌本報、茲悉今日(十八)上午十時、由路局杭站備掛頭二等客車各一輛、暨棉花車一輛、由專車出發、隨車送喪者、有孝子盧小加、督辦署秘書長科長科員、以及來賓爲數甚多、並由憲兵司令馬鴻烈、派出憲兵十名、並督辦署護兵、隨車護送來滬、經過沿途各站、均設有路祭、計如城站艮山門嘉興嘉善松江楓涇龍華等站、沿路均有軍隊祭送、約下午二時可抵龍華車站下車、聞有松滬護軍使何豐林、上海縣知事沈寶昌、淞滬警察廳長陸榮籛、上海防守司令劉永勝、滬甯滬杭甬兩路局長任小山以及滬上紳商各團體機關、均在該站設有路祭吊奠、然後送至山東會館云、

昨日之金融市況

▲洋盤　昨洋釐銀拆、市況均甚平穩、洋釐早市收盤價爲七錢二分一釐二毫五、較前日收盤行市跌落二毫五、下午收盤則仍大至七錢二分一釐半、▲銀拆　因今日銀行收款不多、是以尚覺鬆動、早市四錢七分、午市四錢八分、外國銀行仍有拆款、▲外滙　星期六大條來電、近期長一八七五、遠期弗動、各滙開盤均無變動、惟法滙放大至一千三百七十五枚、英滙內盤市況堅硬、元月份英滙初結三先令三辨士二五、旋銀行及投機家紛紛傾向賣出、故收盤時又硬起一二五辨士、計交易價爲三先令三辨士三七五、美金市面亦堅定、初元月份交易價爲七十一元五角、後高至七十一元七角五、東洋踐練幣、結價由六十五兩五錢、鬆至六十五兩三錢七分五云、

追悼簡照南籌備訊

簡照南追悼會籌備處、自遷入總商會辦事以來、極爲忙碌、對於會場布置、正在分頭接洽、現願加入發起團體者、又有十餘處、各團體之認捐奠款者、亦頗踴躍、開大會時所用音樂、已由貧兒院首先担任、并有…文補習科女學校…一副、目下正在趕辦、

盜匪乘汽車拒捕案續誌

▲查詢汽車……續獲盜婦

公共捕房特別巡捕副頭目勞勃生、於本月十二號晚偕同中西探捕、在滙司捕房轄境之老閘橋北堍、捉拿周劫租界商店之盜匪汽車、被盜拒捕開槍轟傷腿際、並流彈轟斃行路小工徐杏卿、彈傷孩子侯根泉頭顱、當經捕房將受傷之中西人車送仁濟醫院醫治、並將徐杏卿尸體舁送驗尸所、報請公共公廨相驗、並經捕房緝獲盜匪王阿五陳大兩名、拘解公堂訊押在案、業經承辦此案之華探目將被告王阿五陳大等帶至審事間、詳詰口供、據王盜等供稱、本月十二日、有友人邀至福建路橋搶劫鴉片烟土、當在浙江路偷雞橋躍上汽車、駛至北浙江路、轉向海甯路朝南至老閘橋堍、即遭攔住檢查、發生此事、但我等汽車何處所雇、不得而知等語、該探目等仍將該盜管押、前日經華探目從閘北九江路(即二馬路)華利汽車行詢盜匪所雇號碼三千五百八十六號汽車夫、名小毛與廠皮阿四(即王阿四)、均是案內同黨、亦係該汽車行股東、現均在逃、所有汽車、早被盜匪、或交他公司修理、而此案發生後、捕房在出事地點及天津路兩處、檢得盜彈手槍兩枝、勞勃生所受槍彈、已由公濟醫院西醫鉗出、確的係此次手槍所發出云、又聞昨由承辦此案之中西探目、在海甯路續獲逸盜王阿四之妻王侯氏、與其夫王阿四、即本案盜黨、住居北浙江路和康里二百五十三號門牌內、自此案發生之翌日、王侯氏即將家中一應木器衣物、向某押店質洋、偕夫棄家潛逃、今始將氏緝獲、要求併案歸究察詢、鑒李襄讞得供、商請英副領事、判王侯氏押候併案解訊、

同學會消息併誌

▲南洋公學同學會　南洋公學同學會、爲老同學烏君崇生、在膠濟路張站被土匪架去、迄未釋放、昨特假江蘇省教育會開會、討論營救辦法、議決致電北京同學張劍心王君宜二君、青島朱體仁胡粹士二君、分向交通部及膠濟鐵路局長山東軍民長官懇請竭力營救、務使早日出險、(電文從略)

▲南高商江浙同學會　南高商江浙同學會、南洋高級商校江浙同學會、籌備手續、均已完備、定於民國十三年一月二日下午一時起、假西藏路甯波同鄉會開成立大會、並有各女校之舞蹈、三應學社之幻術、及該會新劇部之新劇等、想屆時必有盛況、

▲淮安九中同學會　淮安九中同學會、前由陳汝驥等在滬發起召集、於本月十六日(星期日)下午一時開第一次籌備會、推陳汝驥主席、報告宗旨、其次擬定會章、推舉陳六箴左印章二人爲起草員、郝昭寬徐鏡清爲幹事員、不日將開成立大會、又以九中十週紀念將屆、並推陳汝驥君代表赴淮蒞會致祝、

法玩具展覽會續誌

法租界大自鳴鐘工部局大禮堂內、近設法國兒童玩具展覽會、佈置法國鄉村模型、及地球上之明星日月、並各種文學玩具、五光十色、光怪陸離、燦爛奪目、共有數百種、形似異常、世所罕有、均爲開通兒童智識、每晚五點起至七時止、游覽券每位五角、兒童二角、開映以來、觀客日衆、車馬擁擠、捕房每至屆時、飭派中西探捕、到場照料、

北車站內之搶案

昨日下午四時許、有住居寶山路頤福里鍾姓之婦女、至北站手持月台票進站接客、將至第二道柵門時、適一匪徒將該婦所戴之金戒搶去、追報告路警時、匪已出站逃逸矣、

被擄船伙之逃回

江安發沙船、前在銅沙洋面、被盜搶劫、並擄去舊民江宗安等一節、已誌本報、茲悉此案船主江安清、呈請水警署派艦查緝去後、前日該舊民忽被乘隙潛逃來滬、據稱被擄後、禁閉盜船三日夜、該盜等前後共擄得肉票(盜匪擄切人口)九人、後至溫州登陸、盜首等均上岸購物、船中留有匪夥二人守候、被我乘其不備、逃至岸上、在一小雜貨店匿居一日、偵知盜船已開、憑及褲帶內有十元紗票一紙、未遭搜獲、遂購船票乘船來滬云、該船主等莫不喜出望外云、

德犯解送德領署

住居公共租界之德國洋人卡兒麥克蒲痕(譯音)因在租界犯有竊案、由捕房拘解捕房、解經公共公廨會訊、判禁押三個月、期滿驅逐出界、現因期滿由廨解送淞滬警察廳收管、陸廳長以案關國籍、未便執行、故於昨日派令偵探丁寶山、將該德人函送駐滬德總領事核辦矣、

小麥船沈沒之續聞

元泰輝糧號雇裝丁根山船載小麥一百五十包、前日在南碼頭浦中沉沒等情、已誌昨報、茲悉丁與船夥三人、均已落水、當由緝私巡船救起、惟有船夥何月三一人、至今尚無下落、諒必淹斃、現雇小划船四艘、在出事地點用濟鈎打撈、而元泰號派人一帶用濟鈎打撈、撈起沉貨、惟沉沒於浦江中心、昨日打撈因該處甚深、上午至下午四時、祇撈獲百十包、其餘裝在船艙內者、未能撈起、聞損失運船約三千餘元、而該號經理見其悽慘、當勸導安慰、即給洋四十元、囑令歸家、如有音信、即來通知、

捉匪王得勝破獲

匪徒王得勝、又名王開一、攜同姘婦王張氏、隨帶杭州口音九歲女孩愛寶、赴十六舖鴻元船局、購買往厦門等處輪船客票、當爲該局茶房吳洪莊瞥見、以王上次亦帶過小孩二口往厦門、此次又有小孩、不無可疑、密報淞滬警察廳、飭派偵探前往將王及該氏並孩、一併拘送到廳、申送司法科、科員提訊之下、判將王張氏暫送該船局留養、王開一並愛寶著備文送往法庭訊辦、昨日地檢廳張檢察官提案研訊、判王開一收押、愛寶留候訪傳父兄到案認領、一面飭派法警往傳吳隆莊、帶同王張氏並傳承辦此案之偵探等一併來案展訊、

因吃麵忽然倒斃

浦東爛泥渡與當弄後面聖廟園茶館內、前日有茶客名黃狗者、囑堂倌赴長興麵館添麵一碗、甫經吃出一半、忽呼腹痛、旋即倒斃、當由該茶館主陳祖生、投報三區警署、諭令該圖地保陸佩生、投報地方檢察廳、昨午後三時、郭檢察官、帶領書記等渡浦蒞場、驗得死者週身發現青紫色、並無傷痕、似係生前患急痧而斃、查無家屬、判令拍照殮埋收殮、候屬認領、一面飭將該茶館主陳祖生、堂倌朱錫生、麵長興麵館主沈長興、堂倌顧福郎等四名、帶由三區警署、派警押解到廳、以便研訊核辦、

高郵命案在滬破獲

高郵人紀光裕、前在原籍時、向與婦人趙錢氏姘識、至本年十月十號、串同姘婦將氏之本夫趙某謀斃、案發逃滬、匿跡楊樹浦榆林路、經紀之族兄紀長林報告該管捕房、派探按址將紀緝獲、拘入捕房、昨晨解送公堂、經李襄讞會同英副領事、預審一過、判被告押候高郵來文提去歸案訊辦、

商務教科書之革新

自新學制頒布以來、商務印書館出版新學制小學中學各科教科書、內容嶄新、分配適宜、國內各校、爭先採用、各書都已出齊、近悉該館印刷所工作甚繁、新學制初級算術教科書一種、內容尤爲革新、現已出至第七冊、春季開學之前、全書八冊、准可出齊云、

僞造輪船票之判決

蜀人程際雲昨延農復律師代表、投法公堂控稱、原告前向震泰輪船票局購買大利輪船票紙回籍、豈知此票乃係僞造、致被長江公票總局查出、以致原告受有損失、故此來申控告、不料被告聞控後、將店私盤、與姜鴻鈞開設、並未登報聲明、所有責任、仍歸前東負責、應請堂上追償損失、並請准予將堂論登報聲明、以儆效尤云云、繼據長江公票總局水家桀稱、被告震泰票局、時常私造僞票欺騙客商、該票局實罔、詎被告此次又敢用僞票欺騙原告、適被商人查出、亦請附追損失、被告震泰票局由姜鴻鈞到案稱、震泰票局、前由楊慶山開設、於本月初一日、已租與民人開設、楊慶山現已回籍、以前之事、民人毫不知情、今有租據呈案、嗣讞員察得被告所呈之租據並無楊慶山簽字、遂商之法德正領事、判以被告姜鴻鈞所呈之租據及賬簿、諸多矛盾、顯係作證、應歸姜担負完全責任、着姜賠償原告程際雲損失銀二百五十兩、再賠長江公票局損一元、堂費亦歸被告負担、被告交三百兩人銀並保、出外限繳外、准予登報聲明、

昇平茶樓之凶劇

四馬路昇平茶樓、於昨日午後四點半鐘、有某測字者、因隔昨在該樓被某茶客拿獲、前往報復、誤認該茶樓堂倌阿敖(即白頭髮)爲茶客、上前扭住胸衣袖出利刃、向胸猛戳、阿敖毫不提防、致被戳傷胸口、鮮血直流、即經同夥將凶手扭交巡捕、押送捕房究辦、並將阿敖車送總巡捕房驗傷、捕頭諭將阿敖先送醫院醫治、以防流血過多云、

客民行凶分別收押

鐵路北首、住居草屋內之一班江淮客民、往往恃衆滋事、大爲地方之害、近有陸姓、在該處建造市房、由作頭周永茂承造、昨午作內炊飯遺火、延及作匠燒成數寸寬之一孔、巳經工匠自行撲滅、詎有阜寧人孫小根子、蕭學臣、及婦人趙張氏、李鄭氏、倪張氏等、男女數十人、一擁而入、高喊放火、奪取木工所用之斧頭、砍傷水木匠阿四之股、金林之臂、大根之膝、乘間搶去水木料、器具、衣帽等物甚多、由作主周繼記、工人喬和尚、袁阿炳、于宏茂等、鳴警將蕭孫趙李倪五名、拘入四區、經劉署長訊問一過、諭將受傷工人、送仁濟醫院療治、被告分別收押、候緝在逃各犯、再行究辦、嗣有李鄭氏之夫李子山、倪張氏之夫倪步雲、投案聲稱、發事時、民等不在家內、故如何起釁、概不知情等語、奉諭候査核奪、

公共公廨訊案彙誌

民事早堂第四公堂、由俞襄讞與美雅副領事會訊、(一)陽曆明控黃少華桂昇鴻等、將抵押夏布、擅自變賣、請追損失案、原告代表海德禮律師到堂、聲明被告現已付給原告支票、應請准予將前呈聲請狀撤回、堂論原告收回聲請狀照准、(一)王朱氏控王耕香離婚案、准予登報十四天傳達、並暫免堂費、(一)湯漢章延台維斯律師、控徐渭庭不還代辦紗布交易所銀一千九百六十兩案、被告避居法租界抗傳不到、堂諭登報十四天傳達候核、(一)鍾蕙生請求給諭執管其已死之子鍾順彬遺產案、堂諭登報十四天、期滿無人反對、應予給諭辦理、(一)星記控惠興錢莊不付給存款銀案、被告延許理鄉辦律法代辯、堂諭惠興錢莊償還原告銀五百兩、利息自存款日起、至清償日止、按年七釐計算、並堂費、損失回、存摺附卷、晚堂第二公堂、由陸襄讞與英韋剛領事會訊、(一)俄人掛羅星等控泰興印刷局承印報紙、延不出版、請追損失案、堂諭候會商[illegible]、公堂由俞襄讞與美阿副領事會訊、(一)郁文俊請求破產案、堂諭本廨理賬員第二次報告、及末次報告、准照辦理、

▲誌謝　昨承中華書局惠贈英文週報第二三八小朋友第八十九各一冊謝謝

昨今氣象

低壓將由日本海進行。山東北部有旋風。低壓。北部有新時令風。天時微暖

昨日溫度。最高四三•六。最低二八•五

去年同日。最高四六•五。最低二九•七

時評

私立學校立案標準（錫）

邇來私人設立中等以上學校者日見其多。以目前官立學校之難期推廣。則私立學校之多。正所以補助官立學校之不及。其作育人才之苦心。洵堪令人佩仰。特其中辦理認眞。設備完善者固多。而草率從事。藉此牟利者。亦不少。故官廳有鑒於此。特擬定立案標準以示取締。爲教育前途計。誠當務之急也。

教育廳所擬私立學校立案標準。計有七則。而扼要之點。厥惟學校基金及經常費之規定。蓋學校辦理之善否。與經費之多寡實有密切之關係。比來辦學者之多。其原因雖不止一端。而官廳對於經費一層。向取放任態度。亦未始非因。今既加以限制。則牟利之徒。或可稍稍斂迹歟。

或曰教廳所擬之標準。爲私立學校立案而設也。倘有不善內容腐敗之學校。與其於立案時方始駁斥。何如於設立之始。即行取締乎。雖然官廳之於私立學校。一味放任固然不可。取締過苛。亦有未妥。蓋一味放任。則妨礙教育貽誤青年。取締過苛。則又未免令熱心興學之士。聞之寒心望而却步。此則全視官廳斟酌至當而爲之。殊未可一概而論也。

法政函授招生

上海江灣文治大學內星法函授部

法政爲人人必須通曉之學術本部用速成方法通信教授一年畢業有志者入學從速索章附郵二分

俞語霜門人劉文淵山水畫例

堂幅　三尺五元　四尺八元　五尺十二元　六尺十六元　八尺三十二元

立軸　橫幅照堂幅算　不足尺照尺算

(屏條)照堂幅六折　(匹屏)三尺四開每條二元　四尺四開每條三元　五尺四開每條四元　六尺四開每條五元　八尺四開每條六元

摺扇每面兩元　(冊頁)每方尺二元　過大加倍　不及尺作尺算　尺外加倍　點景工細青綠設色加二成

泥金加倍　先潤後墨　墨費加一

介紹人　吳昌碩　王一亭　任堇叔　呂逵青

收件處　海上題襟館　上海青年書畫會　上海各大箋扇莊　九江路大川通內

馬牌洋灰之優點

一、行銷多年　本公司自前清光緒三十二年成立所出馬牌洋灰行銷國內外已十有八年

二、歷次賽會得獎　獎狀　宣統元年武漢奨進會得一等考列一等奨　一九一一年義國都朗博覽大會得頭等金質奨牌　一九一五年美國舊金山巴拿馬萬國展覽會得優等奨牌　民國十一年上海總商會商品陳列所第一次展覽會農商部奨給最優等奨憑

三、各大工程家保證　各大鐵路各大工程購用者均有保證書舉例如下　(一)倫敦亨利菲加公司化驗證書　(二)小呂宋政府科學會化驗證書　(三)京綏鐵路總工程師鄺天佑君保證書　(四)漢粵川鐵路督辦保證書　(五)京漢鐵路鄭清濂君保證書　(六)四鄭鐵路局局長保證書　(七)京奉鐵路總局保證書　(八)津浦鐵路總工程師保證書　(九)葫蘆島工程處保證書　(十)川漢鐵路總工程師保證書　以上各保證書爰印成冊惠顧諸君函索即寄

四、工部局化驗及標購　馬牌洋灰屢經上海天津英工部局化驗以備顧客評定成色優美超過合格程度本公司印有化驗單備索取　並經工部局標購多次今年全年用灰均由本公司供給

五、裝置堅固　本牌所用桶袋皆極堅固故運銷遠地保無損壞並在上海常備現貨無慮缺乏

啓新洋灰公司南部總批發所　上海北京路八十七號　電話中央七四七一　批發均能準期交貨

水彩畫寫生法　已出版了

本書內容，分總論，寫生論，色彩論，靜物寫生，風景寫生五章。凡寫生書上如思想，感情，技巧，用具，調和，對照，均衡，明暗，結構，點綴及氣候之表現等要義，都說得非常明白；裝璜雅美，插圖計二十三幅，實爲敎授及學習繪畫者唯一之典籍

實價四角　函購郵票可代

上海法租界蒲柏路打鐵浜四八三號　東方藝術研究會出版部發行

法界共舞臺

懇請政界名流挽聘音樂大家陳君彥衡逐日登臺　減價優等正廳二元

禮聘全國歡迎第一派汪派鬚生　禮聘全球歡迎天下師法青衣花衫　禮聘正宗傑作俞派武生

王鳳卿　梅蘭芳　周瑞安

十一夜准演歌舞好戲

霸王別姬

言菊朋

十一夜准演托兆碰碑

特煩梅蘭芳君新排著名第一傑作好戲

廉錦楓

即日起演先此露佈登場贈送曲本

法界共舞台十一月十一夜起大減價優等正廳二元　電話三千五百十七號

（懇請政界名流挽聘音樂大家陳君彥衡逐日登台）

懇請政界名流挽聘譚派鬚生（全國歡迎汪派鬚生）（全球歡迎著名大家）

郝壽臣　曹寶義　言君菊朋　王鳳卿　梅蘭芳　周瑞安

董俊峯　王榮森　周春亭　張春彥　姜妙香　李壽山　劉鳳奎

托兆碰碑　霸王別姬

春華舞臺十一月十一夜戲　初次啟演

特煩全班文武藝員准演新編好戲

頭本張勳

務請早臨

亦舞臺十一月十一夜戲

張菊舫　陶鴻祥　陳桐雲　張國斌　李春棠　白玉崑　馬春樵　王又宸　王連浦　白牡丹　閻海山　良艷芳　王少芳　張德俊　葛華卿　李琴仙　陳俊庭

特煩三本　初次新演　搜三國　歷史好戲　文武全體　藝員准七時半登場

新舞台十一月十一夜戲（價目）二等二角　頭等四角　特別包廂八角　花樓月樓一元

劉漢臣　張月亭　榮三　夏月華　潘月樵　曹甫臣　趙君玉　鍾鳳林　歐陽百獻　予倩斬　陸洞華　汪優游　趙文連　潘月樵　趙君玉　夏月珊　周鳳文　夏月潤　邱治雲

空城計　公鷄　嚴嵩　打白門樓　花壽黃袍　十五本濟公活佛

天新排新戲初次啟演　舞臺十一月初十夜戲

第十本包公出世

狸貓換太子

諸君早臨　客票暫停

丹桂第一台十一月十一夜戲

日本大地震

大舞臺十一月十一夜戲

大劉坤華　張榮奎　趙竹卿　孫稚舟　陳月樓　殷春虎　孫少堂　李瑞亭　姚俊卿　趙如泉　賈璧雲　高慶奎　小達子　毛韻珂　金碧艷　郭春華　張桂芬　孫慶芬　張勝海　李寶奎　賈佳山　王東楣　趙祥昇　王祥雲　錢化佛

九本狸貓換太子

大世界乾坤大劇場十一月十一日夜好戲

大小富英　金芳臣　王金玉　陳善甫　龍瑞恒　韓金奎　瀟湘雲　張少泉　如鴻聲　武雙林　喜彩鳳　侯雲峯　陳祥元

四進士　回荊州

小富英　金芳臣　武雙林

全體合演新排奇情好戲

甲魚精

笑舞臺　十一夜戲

紅樓夢

劉氏

法國大影戲院

法界在三洋涇橋

今夜開演　新奇跳舞　救國英雄　大滑稽　今天日戲　新奇跳舞　怪車奇片　趣片

南首預告

新愛倫影戲院

美租界海甯路

今天夜戲開演十大本　馬王密　大秘密　電光　禮拜三日　日戲　秘密電光

價目

中市羅克　愛倫鐘　舊址　殘憾

上海大戲院

上海唯一之影戲院

北四川路虯江路口

最新艷情片

Rodert Warwick in "The Fourteenth Man" with Bede Daniels

將軍莽

共和影戲院

西門外方浜橋

星期二　羅克三本　馬戲四　之王本　一紙四　千金本

星期三　羅克三本　趣劇一本　一紙四　千金本

注意

價目

中國模範游藝場　新世界

在上海新北門內

門券每位小洋一角

小桃源　沈易書　丁少蘭　張素蘭　愛華社　莫悟奇　陶男子新劇　花月英班　西常州班　品勝社

劉張王袁　張邱劉小

胡壽慶

永安花園天韻樓

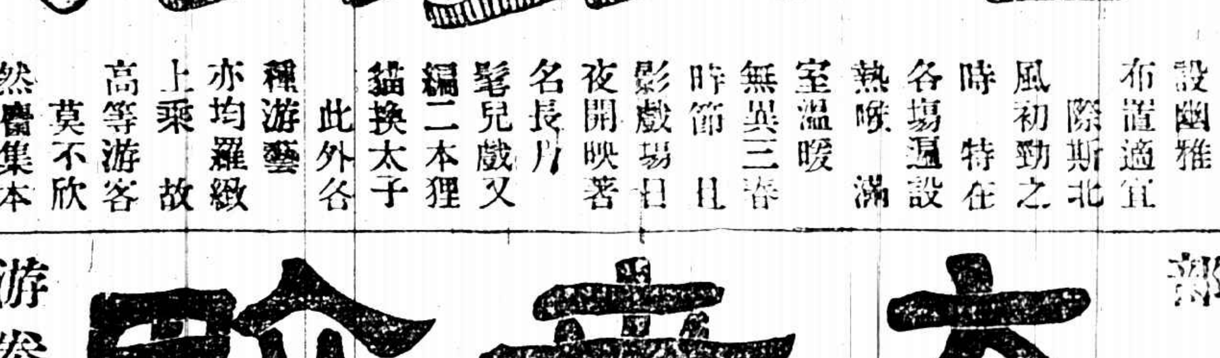

本樓為中國第一俱樂部　陳設幽雅　布置適宜　際斯北風初勁之時　特在各場遍設　熱水汀　室溫暖　無異三春　時節且影戲場日夜開映著名長片　髦兒戲又編二本狸貓換太子　此外各種游藝　亦均羅致　上乘高等游客　莫不欣然齊集本樓　愛遊諸君　祈早臨為

中國第一俱樂部

大世界

游券每位洋二角

來了一封奇怪的信

編輯者言　清波

昨天本報接到一封很奇怪的信具名的是一位女生所寫的措辭很秀雅信中述伊入某校與同校男生某因戀愛而將達於訂婚的境界後來發現男生早已另有婚約伊一憤而出校現在伊感精神上的不少痛苦的戀愛之錯誤並宣言以後抱獨身主義終身去去云這一封信也有發信的性質在我本可以替伊發表的但是我認為還是某女士個人的事與草來的人無多大影響獨身主義與否是伊的個人自由亦無對於宣言之必要並且原信宣布了與某男生的名譽上不無有多少關係因此便不宣布了

然而近年男女同校以後因此生出許多的糾紛以致影響到這種制度的不良上去這是很可慮很可惜的我只得將那些的擾亂某女士的來函大意促起男女同校的青年注意不要再有某女士這一類事實發現保全個人的名譽事小尊重男女同學的良制很可惜呢！

至於某女士受了這一種誘惑詐欺伊無可告訴而告訴到我們報上來正是伊的可憐和伊的懦弱了

小專電

◎此次江西省長開缺計有政府任命之徐元誥及署理之陶家瑤二人時人稱之為雙料省長（3）（在天）（南昌）

◎日前宣統出售上駟院之馬四近提署亦將所屬馬隊之馬四出售二十五四以充經費聞此係因多聆販馬記及寶馬二齣之故（3）（在天）（北京）

◎某督學博士對人云自此可以實行廢督了或云現在督軍會了省長成績象屬文武督軍之力更大丁博士云否緊言之督軍省長簡言曰督省督可以省是廢督之兆云（3）（西河漁父）（蘇州）

◎蘇州一般自以為有第四屆省議員被選資格者咸紛紛練習學根丟石鎖各武術預備將來當選議員後開會時用全武行打出手之用或人都嘆其有深謀遠慮云（3）（西河漁父）（蘇州）

◎航空署長與王克敏大打或謂京劇本有打城隍一戲而王素有財神之名可仿其意編打財神一劇（3）（慨）（北京）

宣統夫婦與臨時窩窩頭

（方牧）

北京每年冬季有各界慈善家發起臨時窩窩頭賑濟貧民日前宣統帝親筆給該會寫了一封信捐助大洋一千元信上寫得是「現値冬令京中貧民極形困苦願進目不忍覩諸君熱心慈善發起窩窩頭會朕極為贊同今特助洋一千元以表微忱心餘力絀當為諸君所諒也宣統英文簽字」宣統帝后因見宣統熱心慈善亦在昨天下午遣人亦送交該會大洋六百元（2）

小新聞

（一）前日江蘇縣議會聯合會大會時各縣代表議決組織「江蘇省自治法會議組織法籌備會」計共十四字會所名稱當以此會為最長（3）（佚名）（本埠）

●俄國女律師　▲心細於髮（羲）

俄國蘇羅亞婦女現入法界從事律師之職者大有其人據聞此項女律師對於法律及辦案極為純熟精敏故當地人士凡有涉訟事件無不樂與顧問云（3）

英國傀儡戲

（芸子）最近英國有一傀儡戲社為威爾墳遜所組織專在英國提倡此戲現在英倫底萬塞爾街門羅氏的文書社內每日晚間演藝直至上月底止頗為一般人所歡迎上圖即該社所演之一幕云（3）

●又一因同學而結婚　▲李興爾（臣）

吾們北京工業大學是前年開放的女禁三年功夫就來了十二位女生整日在一起研究功課久而久之那裡會沒有愛情發生呢這回告訴大家的是已經走完戀愛的路程達到圓滿的地方說出來大家也可以賀一賀就是李勵純女士同關東君定婚的事情關君在研究院電科李女士是他同鄉所以格外熟識了他就叫她也入電科既然志同道合又同這麼些個係戀愛的溫度格外容易升高了於是通知家中允許定婚工業界合作的婚姻令人羨慕不置我想終身的朋友是要同道纔好所以同學的結婚我是絕端贊成並且希望已經戀愛還沒有成功的要幾位快一點……吧（3）

●瞧瞧亞洲建築公司的工程　▲卡爾登

藝術界消息

▲本埠廣東路三號亞洲建築公司承辦山東宮家壩黃河堵口工程早於秋間工竣本屆大汛後堤安瀾上星期四五六曾由該公司將在工次印就各種影片假大馬路卡爾登連演三日本埠中外紳商各界由該公司柬約往觀者對於決口各處災民之扶老携幼相率復歸故土從事播種者咸嘖嘖於該公司之救濟不置云

▲德廢帝威廉第二近灰心政治惟以酒自娛酒後輒喜與人談文藝最近自輯一文集將其一生著作盡收在內不日即可披露以示其無心時事云（3）（古）

▲李毅士先生曾在英國美術專門學校畢業故對於西洋畫法造詣甚深近稱北京唯一研究繪畫機關之「阿博洛美術研究所」即係毅士所創辦近製有白居易「長恨歌全圖」共三十餘幅描寫精到揉中西新舊繪事之能至堪寶貴聞將精印出售以廣流傳云（鳳南漢）

▲武昌文華大學一部份同學組織了一文藝社名「晶社」預備在耶穌誕節後有「晶社」季刊出版（李霖）

▲蘇州紗緞學校旅滬學生校友會出版一種定期月刊定名商學月刊聞明年新歲將增特刊云（彥）

影戲界消息

▲名女伶康登絲泰美瑛近於工餘之暇聘一法人教授法文以便他日遊法之便利云

▲著名滑稽家薛土賓Ben Turpin以鬥雞眼聞於世且善跳躍近於詩家谷有一影片公司招善於跳躍者薛土賓應召往後經雙方同意計每跳需美金五百元云

▲英國著名拳鬥家達蘭Reginald Denny已與美國環球影片公司訂約明年可出四大名片云

▲卓別麟之助理導演員式更來Eddie Sutherland君近於球戰傷其左臂卓氏深為憐恤云（2）（枯草）

小翻譯

▲美國盤球賽州共和黨議員愛傑氏近在該州聯合廣告社週年大會演說云美國國外事業而能達到完全優勝惟賴廣告一術氏又稱現今美國國外廣告事業實較派駐公使為尤要云（3）（鐸）（譯十三日大陸報）

▲聞本埠西人所辦之俄僑協賑會於十一月份內共計施食一萬六千二百四十三餐云（3）（鐸）（譯十五日大陸報）

▲著名瑞士探險家海定君近由北京乘汽車於十三日駛抵俄國蒙斯哥地方極受當地人士歡迎共擬與該處官長商議明年遊歷西藏計畫云（3）（鐸）（譯十四日大陸報）

梅蘭芳之消息

（薌）

十六夕重演天女散花淑舞愈佳觀客紛索劇本幾不敷分佈足見此劇人皆百觀不厭

有人謂看梅蘭芳之散花乃知他人所演之散花均屬小巫見大巫彼輩何苦拚命要演天女散花自足解頤

林樹森偕同內行多人分坐兩隅於彩散花時在黑暗中大鼓掌

是夕散劇卸裝畢梅親至臺上指揮洛神之佈景鈎心鬭角改製甚多

昨夕法領事韋禮敦君臨場觀劇該舞臺主倩人節譯霸王別姬劇情印成法文劇單送閱中有霸王乃千古之勇夫虞姬乃千古之美人英雄兒女妙舞悲歌等句頗能概括全劇之精神

廉錦楓劇詞題眉三字聞係寒雲主人北上日倚裝所書

泰晤士報昨出耶穌聖誕特刊五彩精印日前該報芬區君與梅之談話已詳披露

昨晚本埠各友人均接到梅謝壽啓文辭典雅格式美麗

梅所用墨合係張謇丞鋼刻有一端硯嵌有古幣數枚陳諸案頭頗覺古雅可愛

上海 南方大學函授部招生

本校應社會之需要特設函授部以普及高等智識為宗旨先設社會科學國學科男女兼收

專修科各科學生二百名招訂民國十三年一月二十日開學各科學程如下

（一）社會科學科學程如左
（1）社會學（3）（2）政治學（4）經濟學（4）法學通論（5）社會主義概論（6）比較憲法（7）中國政治現狀（8）社會問題（9）近代經濟思想（10）國際法（11）社會心理（12）國家財政與地方財政（14）政黨論（15）各國政治（16）中國外交史（17）各國議會制度（18）羅馬法（19）國會法（20）各國社會思想學說

（二）國學專修科學程如左
（1）國學概論（2）各種文選（3）詩選（4）詞選（5）曲選（6）文學史（7）文字形義（8）文字音韻學（9）目錄學（10）史學（11）羣經概論（12）五經各論（13）諸子概要（14）諸子各論（15）一元哲學（16）小說（17）戲曲（18）詩文評（19）歷代文學案（20）近代文學

有志者可向上海戈登路宜昌路本校報名函索章程附郵一分即寄 5556

年假大廉價 大贈品

每天一千五百號 贈品三白元

甲字券 機織馬褂料二件

乙字券 華絲葛女衣料二件

丙字券 金絲邊眼鏡二副

丁字券 風景畫四十八張

購書一元 一抽彩一張

小說大觀 太平廣記 四十冊 定價洋中紙四十元西紙四十九元

名人墨寶 草書大字典 二十四冊四函 定價洋中紙七十元

預約祇售半價 期內再廉價 贈彩外埠不加 代售者不在此例 購者注意

請閱十二月五號新聞報申報十二月二新大廣告

詳細書目函索請附郵票一分即寄

上海棋盤街 掃葉山房謹啟 Z6190

蘇齋叢書預約 翁方綱輯十九種全書罕見影印白紙原裝四十大冊定價七十二元預約三十六元先收半價郵費一元

岱南閣叢書預約 孫星衍原刻十六種外添印三種白紙六十冊定價四十元預約念元先收半價郵費一元二角〇以上二種至陰曆十一月底出版

津逮秘書影印 汲古閣本十五集共一百四十五種此最足本用上等白紙原裝二百冊紙墨古雅定價一百六十元陰曆九月底全書出齊

守山閣叢書出版 經史子集共百十部附珠叢別錄廿八種白紙八十冊定價白紙一百四十元陰曆十一月初一日起發售特價一百元

黃氏叢書出版 共廿六種與原書多六種影印原裝四十大冊發售特價六十元白紙郵費十二元〇叢書影印樓紙八十冊價四角出版六十元彩印川〇學冊海白彩版特費十角元影印墨白特費價二價金百七元出版郵費〇房特郵〇家三八〇歷迄廿二總四傳古齋書店啟 Z5290

新出 康南海篆書詩稿 定價大洋三角 上海北京天津 有正書局發行

超等國貨

大長城香煙

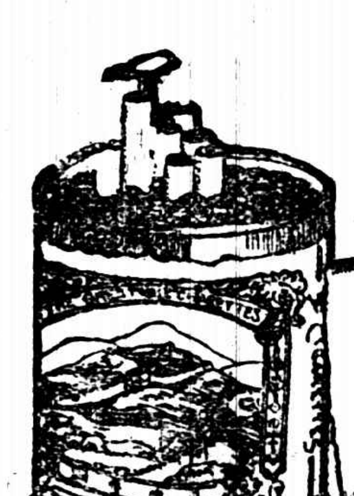

內有獎券 可換贈品

中國南洋兄弟烟艸公司

君在圍爐閱報時。吸大長城牌香烟。可增君家庭之樂趣。

請試猜此圖中之寓意

郵票情話

（允臣譯）

歐美交際界對於信封上之粘貼郵票各處均有地位信含有秘密情話其中以婦女研究爲尤甚茲譯英國婦女電影週刊見有郵票情話(原名The Language of Postage Stamps)一篇蓋側中秘決詳盡無餘茲特譯如下以供閱者並以示舉若情談

郵票粘在信封上之左角者表示「再會！吾親愛的情人」

將郵票倒貼在信封上之左角者表示「我愛爾」

將郵票橫貼在信封上之左角者表示「我心已屬他人」

將郵票斜貼在信封上之左角者表示「我恨汝」

將郵票貼在信封上之右角者乃商業文牘及普通信札之習例表示「吾願爾爲友」

將郵票倒貼在信封上之右角者表示「請勿再寄書於我」

將郵票橫貼在信封上之右角者表示「我與汝在紙上接吻」

將郵票斜貼在信封上之右角者表示「你愛我麼？」

將郵票貼在信封上邊之中間者表示「我真愛汝」

將郵票倒貼在信封上邊之中間者表示「愛爾與否現尚未敢斷言」

將郵票貼在信封下邊之中間者表示「我不愛爾」

將郵票倒貼在信封下邊之中間者表示「爾的情意太濃了」

將郵票橫貼在信封下邊之中間者表示「因爲我的父母反對所以不能答應」

將郵票貼在信封底下左角者表示「吾願與爾爲友」

將郵票倒貼在信封底下左角者表示「吾願爾喜悅康健」

將郵票橫貼在信封底下左角者表示「爾願與我晤談麼？」

將郵票貼在信封底下右角者表示「爾乃狠冷淡的」

將郵票倒貼在信封底下右角者表示「爾肯信任我麼？」

將郵票橫貼在信封底下右角者表示「爾的心腸變了」

將郵票貼在信封上左邊中間者表示「請接受我的情愛」

將郵票倒貼在信封上左邊中間者表示「我已和人訂婚矣」

將郵票橫貼在信封上左邊中間者表示「我極想見你」

將郵票貼在信封上右邊中間者表示「速即答覆」

將郵票倒貼在信封上右邊中間者表示「抱歉得狠」

將郵票橫貼在信封上右邊中間者表示「我已嫁了」（現乙）

各學校中自設兩中操場以來學生之患肺氣病者日繁有徒知服藥精立著奇效此則屢試屢驗者

曩聞人言人於每日一定時間食生雞子二枚數月之後即中毒致命上海某婦人曾用此法謀殺親夫云云此實不知其所以願今之醫家一加研究也（未完）

東華瑣錄（續）

（番禺沈太侔著　僕李朱濬秋編）

玉元圃檢官學士居城北藏書最富凡王漁洋黃叔琳兩家書多歸之築讀易樓法石帆有詩云讀易樓隔前歲苕樓門十載未嘗開不窺園只買溪老特爲尋書城北來買書容易到斜陽讀易樓中薦卷涼零落都門諸梵宇鮮紅小印辨王黃又怡親王府藏書之所曰樂善堂大樓幾楹積書皆滿絳雲樓未火以前其宋元精本大半爲毛子晉錢遵王所得毛錢兩家散出半歸徐健庵季滄葦徐之書由何義門介紹歸於怡府乾隆中四庫館開天下藏書家皆進呈惟怡府之書未進其中爲世所罕見者甚多如施註蘇詩全本有二此外可知矣常恒（咸作端華誤）以狂悖誅其書始散落人間聊城楊學士紹和常熟翁叔平尚書與縣潘文勤錢塘朱修伯宗丞得之爲多按當時得之最多而最精者以盛伯熙祭酒昱爲首蓋盛居內城得之較易而又具搜羅之力故收藏甲於諸家祭酒爲肅府舊族敬文莊公之孫三代世家好有素古世系表未刊與祭酒同時爲山左王廉生懿榮光緒士爲士大夫之冠家擁園林之勝庚子之亂收藏未盡失去初元京師諸士以文史書畫金石古器相尚競揚推翁大興阮儀徵之餘緒當時以潘文勤（剃有滂喜齋叢書）翁常熟爲一代龍門而以盛王二君爲之廚顧時未幾盛司成有重刊太學石鼓文之舉王司成有重開四庫館之請駸駸乎東觀闕書之盛事矣孰知拳禍之變王君殉之伯熙先卒未見滄桑爲幸而學術至是亦爲之一變矣（未完）

文藝商榷

何謂批評

舒廷浩

我常聽得有人說現在批評界大寂寞了其實不然現在批評界正興奮得很不過耦目標認錯認他們以爲批評乃是廣告變相報復機會所以書坊每逢新書出版必定要請幾位大人物鼓吹鼓吹在報紙上我們時常可以見着一篇批評文字開端便是目的物價值和出版處這是爲讀者打算嗎恐怕未必至於內容無非盡善盡美一類刻版贊詞或有些人爲私人感情之故特地戴上批評家的假面具放出他報復手段吹毛求疵固然是意中事不幸引起筆戰使得我們讀者白花光陰呢

何謂批評據我個人見解批評是論事之是非優劣至少該含有二重使命在一方面指導著作者遵守正當路徑在一方面使讀者了解真價值歸納來說批評要有下面四大要素

第一正直立論

第二銷免成見

第三破除感情

第四就事言事（現乙）

醫林新話（二）

中秀

前聆德國藥學博士湯姆斯演說謂鼠中嗎啡毒而死者尾必蹺起然則吾國舊有俗諺謂人死曰蹺辮子者殆亦有所本矣

淋症人多視爲平常疾病然醫生則恒束手蓋淋症爲終身之病不易斷根也

七日熱七日退週而復始者是爲回歸熱回歸熱之病原菌作球狀注射六零六可以殺滅故能立著奇效然患病之初醫生每視爲傷寒因之誤人生命者實不知凡幾也

電影談

銀幕小話

舒廷浩

物極必反自古皆然滑稽明星在工作時已將其歡樂之神耗盡故閒空之暇必自憂悶是可曰彼乃人類最傷悲者

康斯登塔文所主演之片往往參以詼諧其實得爲雷苐士之傳也觀顧婚後益信

影片可保存至數十年惟字幕過時久則略有糊塗

明星成功之要素曰耐忍曰勤勉曰謙讓至面貌友姿（此就女性而言）猶在其次

電影劇本須抱還真二字

評影戲如讀古人之文於片段處著意易也於其零星委瑣處察其用筆之神則實難矣

有曰巴顛表演嫌于蕩然吾則賞其蕩蕩其所長處

導演者演員黑暗中之燈也

齊達勃萊 Theda Bara 女伶酷嗜小孩每歲所費糖果之資爲其年俸千分之一而麗琳甘許姊妹則愛其母假母有疾必伴之勿離工作不顧也（現乙）

▲今日稿件擁擠小說「黑暗上海」暫停一天

清河生日宴席即送其漢上之遊用瓶齋韻

簡陽園

天河張姓舊星辰　幻作氍毹掌上身
自是異音同至聽　本來生意屬流塵
春江偶共傳杯客　夏口方遲解佩人
三九韶華梅信早　南枝清映玉精神
雲英玉杵擣元霜　人在流霞阿母堂
棠草結爲長命縷　繅華來薦合歡觴
文鴛彩鳳休相妒　艷錦新裱併入妝
獨把明珠江漢去　遙情應惜杜蘅芳

（瀑）　（布）

海水底波濤

武平寂凡

海水，掃來掃去，
他究竟有什麼可煩惱的事？

愛

了悟

可愛之神呀！
我熱烈的心，
再不能安穩地在我狹小的軀幹中了，
帶了去罷，
放在愛神之宮的任何一處，
只要離了我的軀幹，
什麼地方都願意呀！

一九二三，十二，十五。同文。

山羊

石璞

山羊啊！
誰教你生着：
溫暖的毛，和鮮美的肉呢？
死了，還得不到人們的諒解啊！

小詩

潘頌琴

我看透了一切了！
雲，——
如浮雲般飄動在碧穹吧！
美，——
如波紋般蕩漾於綠波吧！
光，——
如晚霞般映照在白雲吧！
都是片刻的幻象喲

一九二三，十二，七，南昌。

流水

艾丹若

水啊，
你爲什麼日夜的流個不息啊！
莫非是要和你的同類，
達到一律平等的地位麼？
＊　＊　＊　＊
但是那萬惡的風，
偏要來支配你們，
掀起猛濤和大浪，
使你們永遠的不平！

山泉底悲哀

高山之上，
一股清泉往下流，
無人理會他，
嗚嗚地哭了……

癸亥仲冬，杭州工專。

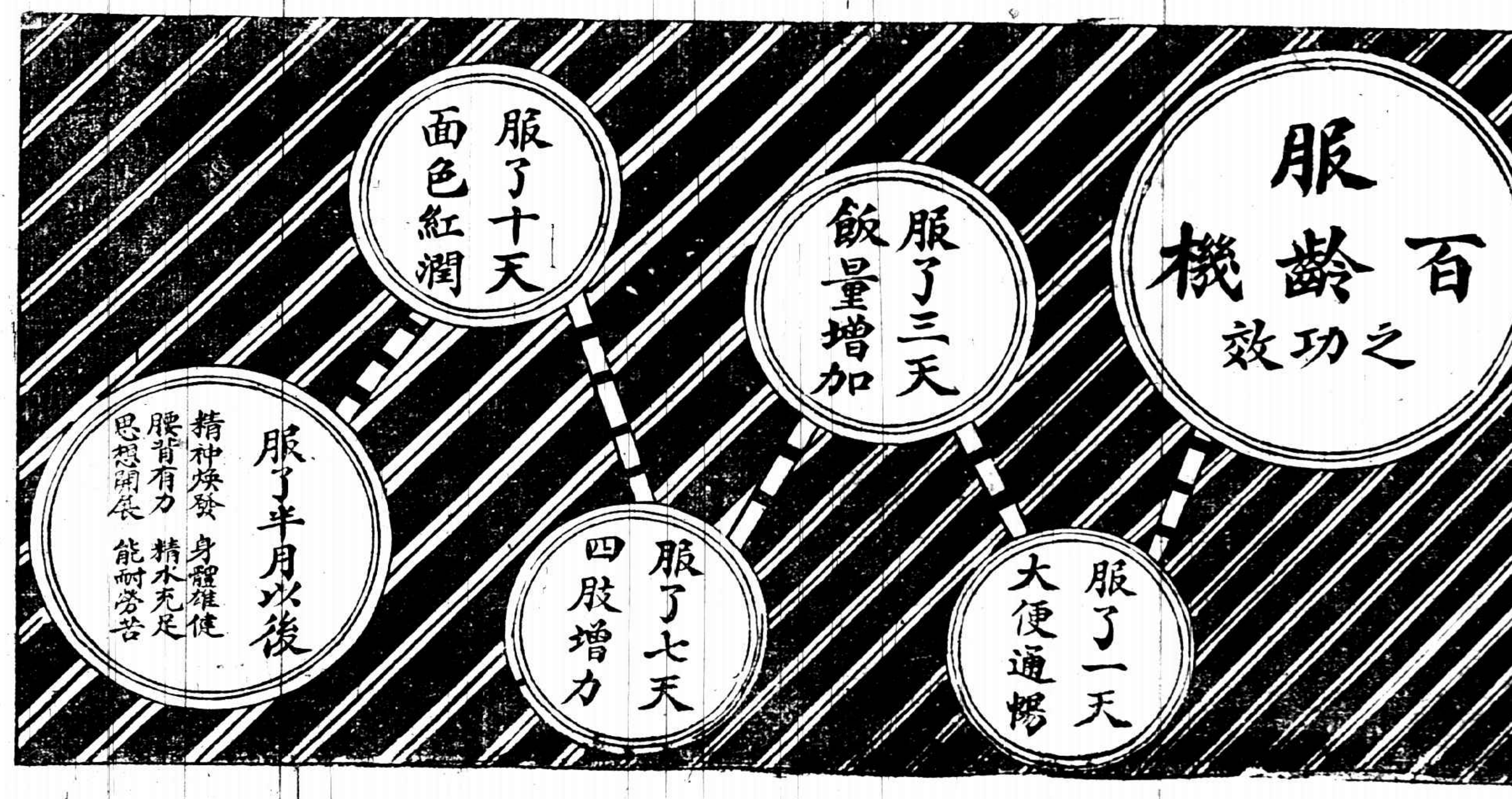

瓶樣

意想不到

百齡機係由科學家醫學家藥物學家◎互相研究◎煉取百藥精華◎秘法製造故有種種

意想不到之效力

百齡機自發行以來◎風行遐邇◎遠及外洋◎各埠◎國內各行省◎購服者尤爲踴躍◎每天銷數近萬◎實爲

意想不到之發達

凡服過百齡機者◎同聲讚美◎本公司每天接到謝函◎高可盈尺◎內中陳述功效之偉大◎句語頗多奇異◎實爲

意想不到之榮譽

補精補血補腦男女老幼咸宜冬令更宜滋補

◎百齡機每瓶一元每打十元◎

總發行所　九福公司（上海愛多亞路大世界對過西藏路口）

分發行所　全國　中法大藥房　中西大藥房

各埠各大藥房均有出售

尊處如尚未有分發行所可以直接向本公司函購寄費免收郵票通用